昭和九年九月二十日第三種郵便物認可
中華郵政特准掛號認爲新聞紙類

盛京時報

丁卯年陰曆七月七日
昭和二年八月四日
中日祀祝大典休刊

◎本報價目◎
每張現洋五分
每月現大洋八角
▲外埠連郵價目
每月現大洋九角五分
半年現大洋五圓貳角
全年現大洋拾圓
▲告白刊資
一行五號字十五字起碼
刊資一日每行現大洋壹圓
長期另議

發行人 宮川貫作
編輯人 菊池貞二
印刷人 石原庄太郎
發行所 盛京時報社
大阪市北區堂島濱通一丁目 盛京時報支社
哈爾濱道外 盛京時報支社

幹線

[illegible]

論說
評禁現出口
（傲霜庵）

禁現出口之事。各國皆有之。並非財政史上之異例。至最近則武漢政府。實行此政策。盡人所知。故南京政府之出以此舉。本不足爲奇矣。惟上海係五方雜處之一大海口。爲中外貿易之總匯。其金融關係。異常複雜。決非他處可比。故在此埠擬實行此項非常手段。事前須有周密之研究。與準備。然後認眞辦理。若計不出此。漫不經意。輕率實行。則失敗不旋踵。亦意中之事耳。

據寧政府財政當局之辯解。七月七日。寧政府之令江海關監督。査禁現銀出口。其目的確爲對付武漢共產派。暨殘餘軍閥之經濟封鎖的一手段。此外並無集中現銀之意。謂禁現令。乃出於防共產黨之在此失勢時。將往日湘鄂搜刮所得之金錢。以及第三國際之供給者。偸運出口。別作用途。又因殘餘軍閥。近聞擬將在南中所置之巨產變賣運出。或購武器。再圖抗我國軍。則徒使國計民生。兩受其害。政府爲防患未然。故毅然出此。別無他意云云。然由第三者公平觀察之。寧政府之眞意。大約集中現銀。佔六七分。經濟封鎖。佔三四分。試讓百步言。縱令寧政府並無意集中現金。而事前果能愼重研究。想到中外商業所受之打擊與否？。蓋此項禁令之可否實施。不在目的如何。而祇顧結果如何耳。無論其目的爲集中現銀。與爲經濟封鎖。外間中外商賈。倘未免因之受打擊。則商賈居期。當出以相當警戒。與對抗策。不待知者而後知也。

顧中國迄未有幣制之統一。從而無全國共通之兌換券。是以無論省間國際。其最後之結賬。僅有恃現銀爲命脈之唯一辦法耳。今率爾禁止現銀出口。則與外省外國之通商貿易。勢不得不停頓。且已有現銀者。不肯輕易使用。就中若藏有大宗現銀之外國銀行。必設法移至安全地帶。以致金融上現銀益形澁滯。遂乃馴致奢息奇象。在市面上。物價日見昂騰。變成自殺殺人之劣策。此次寧政府禁現出口之結果。亦何不如此。即因商界反對激烈。中途弛禁。乃在黨軍勢力範圍內之各省埠間。准予通運。所可注意者。爲滬上洋商方面。出以積極對抗之非常手段。乃英日美艦等。自十七日起。兩三日間。前後運現赴津者。計達二百二十四萬元之譜。海關方面。對此事。亦無可如何也。洋商一面。亦對中國商人。宣佈拒收中國銀行支票。及錢莊票。自八月一日。一律改收現洋。自有此項宣布以後。上海各業商賈。異常恐慌。乃向寧政府當局。運動解禁。尤極激烈。政府方面。勢不得不屈服。竟爾聲明自七月二十九日起。撤消禁現出口之事。至是。寧政府集中現銀經濟封鎖之政策。完全失敗。且何啻自認失敗。

夫一偏安政府政策之失敗。本不成爲問題。所可慮者。爲失敗之惡影響耳。即上海金融之權。仍操之外人之手。其一擧手。一投足。足以致華商死命。此種印象。刻已深印中外商賈矣。由中國方面觀之。寧方出醜程度。較諸武漢近來乞憐外商之醜態。無甚軒輊。先是外人方面。惹起一種輿論。謂中國若以經濟絕交挑戰。則外人方面。亦應開經濟戰。乃認眞研究之結果。開陳具體的經濟戰略者。不一而足。在滬上洋商間。此論最熾。據吾所觀。若此次滬上洋商之抵抗。禁現出口令。蓋其兒端耳。今後此種經濟戰。發展至何地步。不得而知。惟能愼重對付。以免失敗。與出醜之譏。則幸甚。

孫傳芳軍開進隴海線
馮軍在歸德扼防孫軍
其先鋒隊現已行抵碭山

濟南電。孫軍一部沿隴海線前進者。已開抵徐州海西約百華里之某地點。馮軍現在歸德佈設堅固戰壕。嚴密防魯軍進攻。

又電魯軍潘鴻鈞。劉志陸兩師。將沿隴海鐵路前進。準備參加攻鄭。其行動已在着着開始。先鋒隊行抵碭山。

又據某方消息。魯軍前敵總司令許琨。已於日前返回徐州。與當地重要軍官協議軍事計劃。決定出師攻豫。徐南防務。歸第三軍擔任。其餘軍隊。悉數開入隴海線直迫豫東前敵指揮一席。已擬定王棟。當日駐徐王寶慶滕殿英趙憲堂三師陸續開入碭山縣。並與金鄉劉志陸軍。陽武潘鴻鈞聯合。準備向歸德前進。劉志陸刻將第十三軍司令部移至金鄉縣。其部隊謝文炳陳修爵兩師。於三十日實行動員。向鐵路附近集中。故豫東形勢。日趨於嚴重。在歸德新雲鶚。已調部隊梁壽愷馬吉第龐炳勳各師。嚴防豫邊一帶。與自魯西撤回之王金韜別動隊。鄭大章騎兵軍聯防。靳雲鶚並於三十日。在歸德行營。就豫東警備總司令職。因魯軍向歸德移動。刻迭電馮玉祥告急。馮氏已派石友三軍東下援應云。

又電。孫軍攻豫係孫傳芳在京時。與奉系接洽結果。孫到濟後。攻豫計畫。略有變更。決就所部四軍中。以第一第二兩軍侵豫東。第三第四兩軍復江北。孫任總司令。鄭俊彥任副司令。李俊義李寶章分任前敵指揮。各軍均抽調一旅。擔任後方預備。孫對兩路戰事。極抱樂觀。

又電。上海一日國聞電。何應欽到揚州。孫傳芳於二十八日行抵徐州。孫之部隊。亦陸續集中徐州方面。孫擬俟徐州方面集中軍力。達兩萬人後。一部向隴海線開拔。一部向海州出動。又一部向清江浦進展。

又電。聯軍參謀副官兩處。卅一日移徐州。總部有設徐州消息。

又電。孫傳芳軍之主力軍隊。第四第七第八三師約二萬餘名。已於三十日集中徐州。魯軍之大部隊。亦已到着該地。其在濰縣之孫軍三千名。亦正向徐州開拔。業於本日（卅一）抵濟。徐州現已成爲魯孫兩軍主力之中心地。

又電。魯軍自收復臨城後。士氣頗振。現津浦線方面之進展。極形有利。但因徐州南方。有一鐵橋破壞。修理需時。故魯軍向蚌埠進展。略須有待。惟徐州以南之南軍。確已陸續向蚌埠退却矣。

上海抗捐問題

上海電。華方反對工部局二分增稅運動。依然繼續進行中。工部局則出以高壓手段制止之。對于本運動先鋒之各華報社。限廿四小時以內交納。因期限完納。未被停給電力。工部局對華人之感情。益趨惡劣。本運動之裡面。有王正廷以次之政治家律師等。在後操縱。欲使化爲政治問題。其開展一般頗視爲重大。

又訊。工部局以武力强迫收捐。一日中被迫停業者。常有三數十家。均自願犧牲。決不繳付。態度極爲堅決。當武裝巡捕赴店時聲稱如不照付加捐。即須封閉。有則即自行閉門。有則答稱工部局要勒停營業。汝等自行動手。于是英捕自行代爲裝上牌門。該被害各號。即向上海租界納稅華人報告。一面要求須知照公共租界華市民。一致採用靜候工部局勒迫停業。使工部局之行動。露布世界。以求公道。新聞路各商號因該路各醫園與酒行。被工部局施行勒迫停業後。憤慨異常已自醫園弄西至時濱橋。紛紛罷市。以爲聲援。一以表示團結。一以暴露工部局之暴行。均抱不取消加捐。誓不付捐之決心云。

又電。此間申報等五大新聞紙。已照數繳納本月份房捐。及二成增徵稅收。以便維持該各新聞社內電流及水源。惟英文公論報堅持到底。昨日工部局已將該社之電流水源割斷。但該社並未軟化。現已於領團法庭內控告工局部。並要求賠償五萬元損失。又請出律師謝某出庭辯[illegible]按月交納電費。而工部局硬將電流割斷。實爲非法。行爲。故向法庭提出要求。須工部局即時恢復該社之電流云云。至於各抗捐之較小商店。多以燭代電燈。尙處之泰然。並謂購燭比電費尙爲便宜。又各商店雖願請中國政府抗議。但政府對於總罷市尙未許可。故人以爲抗捐運動。當終歸失敗云。

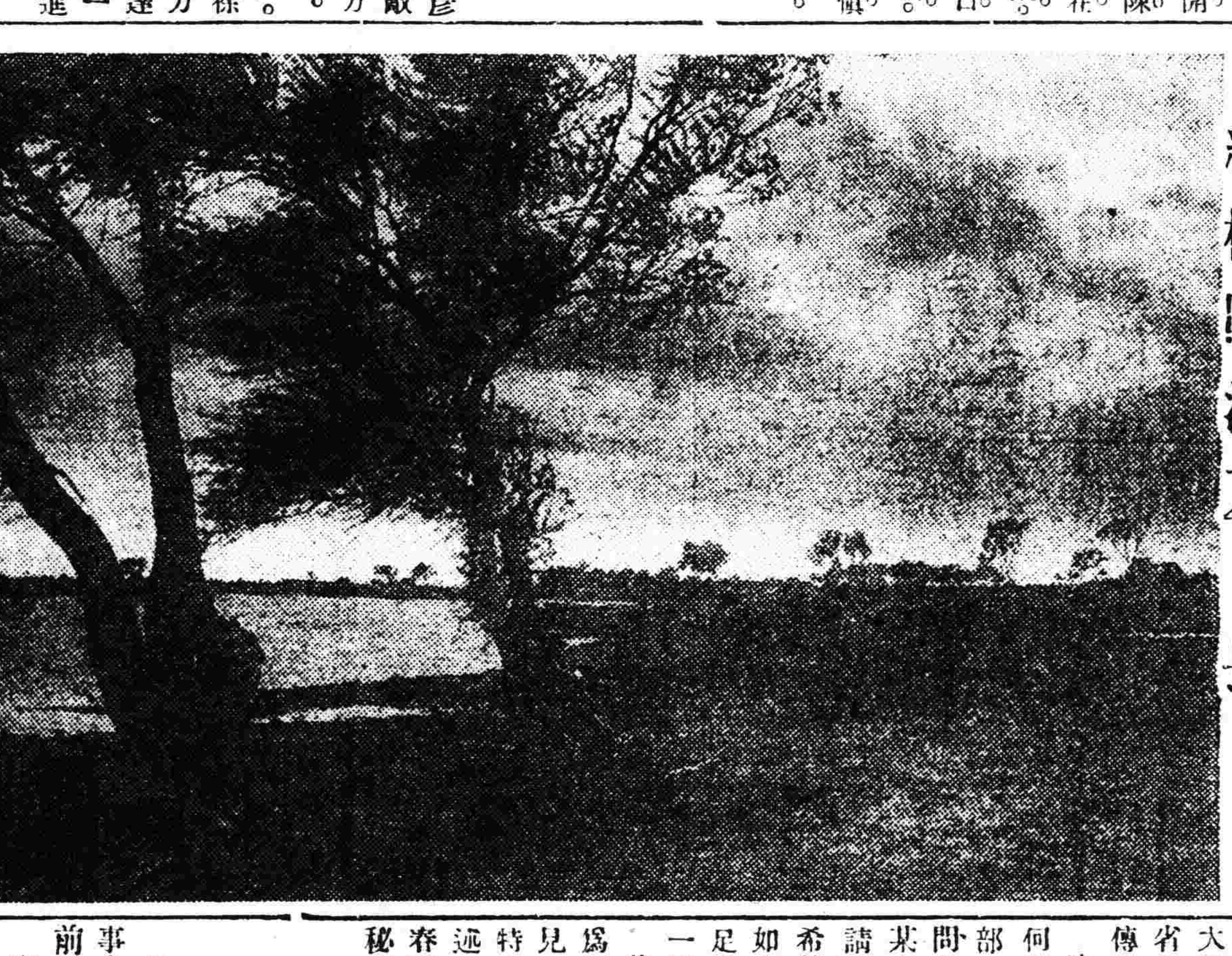

綠樹陰濃夏日長

古應芬赴粵

京訊云。據某方接南京無線電。蔣介石以李濟琛態度曖昧。並將浙江系在職人員免職。深恐此後釀起粵局之鉅變。故於廿九日派古應芬南下赴粵。勸李濟琛依然附寧。古氏刻由上海搭輪赴粵云。

何成濬離京赴晉要務
預定五日以前再進京

京訊云。由南京來京之何成濬。決將赴晉一行各情形。已誌昨報。玆聞昨日正午十二時。韓麟春設宴爲何送行。下午一時餘。何又往西直門內馬相胡同李麐芳宅。李妥爲招待。何澄南桂馨潘連如等。亦在座。西直門京綏路局專車。昨日上午十時以前。即升火待發。二時許。何等由李宅出發。直赴西直門車站。楊宇霆張學良韓麟春那士廉葛光庭楊敬齋雷壽榮王士杰等。皆親至車站送行。車站上有軍警保護。頗形熱鬧。雙方週旋畢。遂于三時十分開車。與何同行。即爲尹扶一趙芷青孔繁蔚等。何氏預定五日以前准行返京云。據向關係方面調査。奉方似無代表。與何前往太原云。

又云。當此妥協盛傳。蔣介石之全權代表何成濬山西之行。頗惹起各方面之注意。奉派某要人關於此事爲大要如左之語云。據妥協問題直接當衝之楊宇霆之談。楊何兩人既經晤面。惟全未談及具體的辦法何代表受蔣之意。似已有充分之腹案。唯其腹案之內容。尙未向余明示耳。察何代表赴晉之用意。似係向晉閻吐露其腹案。以[illegible]代表謂。與晉閻會見後。當趕速歸京。故俟何代表歸來與余重會晤之時。定有具體的辦法提出。總言之奉方之態度。一視南京政府有無誠意而決。倘能由何代表爲有誠意之提議。則奉方亦必以誠意對之云云。由此觀之張蔣妥協結果仍未能席外視晉閻也。妥協果能成立。或即爲張蔣閻之三角妥協耶云云。

某方消息。昨日與何成濬同車到大同者。共有十一人。內有前湖北省長何佩瑢一名。其任務係代表孫傳芳云。

昨有鄂省某要人。因前湖北省長何佩瑢。與孫傳芳同爲王占元之舊部。關係密切。特馳車訪何氏。詢問孫傳芳對妥協之眞相。據何稱。某方面爲此事。曾託致電孫氏。請其贊成和議。比得復函稱。彼（孫）希望和平。不落人後。各方對妥協如有相當辦法。本人無不贊同等語。足見孫氏並不反對妥協。姑誌以備一格。

朱兆莘
在國聯宣言

南京電。朱兆莘於日內瓦國聯理事會內未正式聲明代表國民政府之前。曾向報界發出宣言一篇。文曰。際此國聯理事會。開會討論國際各項重要問題之時。中國代表特向理事會宣言。査國際間所訂條約。原以自由平等交互三要素爲根本。理事會。原來均本此三大要素之精神。處理國際紛爭。中國之加入國際聯盟。不特表示中國對於參預增進國際政治及經濟親善之誠意。且顯其對於列强敦睦政策之決心。然有不能已於言者。即中國目下情形。已遠於特殊地位。前與列强所訂之舊約與現在情形。已多衝突。而有解決之必要。故中國國民政府。及國民深望與其訂有舊約之各國。此後秉承公平主義。助其修改舊約。以利其國勢之進步。並願國聯理事會施以協助力。且改約之時期已至。實爲欣幸。

寧政府擬定
改正稅制案

上海電。南京政府已將九月一日起實行之撤廢釐金改正稅制法草案擬定。據該法。輸入稅係一物一稅制。對於輸入外。貨之輸入稅該貨物移入內地各處之際。不再徵稅。該法大要如次。
一、煤油每木箱徵收一元。徵稅由海關或出銷稅管理局辦理之。
二、內地工場製造品。生產出貨之際。照現行稅率徵稅。爲免除外人製品之壓迫起見。另對于國貨製定中國國貨獎勵辦法。
三、現行之紙烟稅。無論有如何事情。均一律廢止。
四、屬於特別稅之洋酒清涼飲料水火酒之印花稅。編入海關稅。出銷稅。廢止印花稅。但爆竹不在此限。
五、廢止煤稅。
六、廢止麵粉稅。
七、煙酒公賣局處理之各種稅及二成之公賣稅改正爲廢徵稅而統一之。
八、對於特別生產之除必需品外之土貨。徵收作爲消費稅之二分五厘乃至五分之特殊生產稅。徵稅因時宜由出銷管理局兼辦。
九、前開稅金之徵收機關爲鹽運使副鹽運使。海關監督。煙酒公賣局印花稅處。出銷稅局。及生產稅管理處。

奉寧停戰協定成立說
張孫必待停戰令始緩進
潘復持協定內容赴濟南

京訊云。潘國務總理之赴濟。與張蔣間之軍事協定成立說。殊有密接之關係。致各方面對之。異常注意。關此據某消息家所談。表面雖謂係慰勞津浦線方面之軍事。實則內幕決非如是單簡者。蓋潘總理之親赴濟。與張宗昌孫傳芳等會晤。頗有決非等閒問題重大之理由。故觀測與世上所傳之張蔣間軍事停戰協定成立說。必有深切關係。無如張宗昌孫傳芳等。對于盛傳之停戰協定。幾有若無視。其仍繼續南下者。蓋一方于個人地盤上亦大有關係。其所據爲根本理由。乃在大元帥未頒停戰命令。當張宗昌與孫傳芳締結同盟。在軍事上無論何事。悉惟大元帥之命令是從。故若大元帥如正式頒發停戰命令。自當服從。不敢有背。然反之若大元帥未下停戰命令。彼之遵照從前計書南進。亦不得謂之毫無理由。故張作霖及奉天派幹部。縱如何焦思。亦難制止張孫兩軍之南下。今張作霖雖以張孫兩軍之南進。危險殊深。但又不能制止。是此中眞相已大可明瞭矣。然其後南京政府正式代表何成濬于月之廿八日來京同時妥協問題實質上之軍事停戰協定。自必格外易于發展。縱即協定不能完全成立。其最低限度。亦將距成立不遠。此[illegible]齎其結果前往濟南。即潘復之赴濟。大可望其成立。故姑成行也。據觀張孫兩氏所持軍事停戰協定之內容。大可望對于潘之報告。若能表示贊意。則該協定即刻簽字云。

又據一部消息。傳聞協定草案。有于廿九日或卅日。業經成立之說。其眞僞雖不可知。要之其與潘復之赴濟。殊有重大關係。乃確切不移者也。又潘復赴濟之任務中。此問題之外。自尙有軍餉與種種私人的任務云。

再據某處接電稱。潘到濟後。已與張宗昌等會晤。接洽該事。業于昨日離濟就回京之途。故停戰問題俟潘復歸京後。或將成爲表面文章。亦未可知云。

濟南電。昨晚七時。潘復來濟。與張宗昌商南北妥協問題。

另據京中消息。潘氏到濟後。各事已辦理完竣。定於昨日下午由濟專車北上。預定今早可以到京。本日之國務會議。潘仍可列席。故照舊擧行云。

汪張赴潯會議

漢口電。汪精衛張發奎本日未首途赴潯。何鍵亦擬八月三日下江。

又據某方面接漢口電。汪精衛唐生智等。近又發起九江會議。汪氏於廿九日離漢赴潯。即在該地召集重要將領出席 協商應付時局方針。聞汪唐發起該會之重要動機有二。一 以武漢派之本身。近已略有變化。而對寧又有馮玉祥居間調停。到底武漢派應否與寧宣戰。有會議討論之必要。二 以接近共派之程潛等軍。近將其部隊調赴九江下游。已不受中央軍事委員會命令指揮。認爲有從速解決之必要。聞對此已一方下令調動武漢基本軍開入九江。藉資監視。一待會議決定。即將有具體表現云。

孫軍佔領宿遷

京訊云。昨晨大元帥府接到孫傳芳自徐州拍來路（三十）電。謂魯軍第二軍。目下在蚌埠附近。與黨軍混戰。第一方面軍第八第十三兩師已占宿遷。刻向淸江浦前進。決在最短期內規復淮揚泰云。

濟南三十日國聞電。孫傳芳昨電駐坊子第十第五兩師。開拔南下刻膠濟路積極備車。定卅一日動員。

[illegible]

廣告

●青島上海行（滿航路）
▲榊丸 八月六日
▲大連丸 八月十一日
▲萃田丸 八月五日
●天津行
▲濟通丸 八月十日
▲天潮丸 八月五日
●龍口行（往復共旅順不行）
▲龍平丸 八月四日
●香港行
▲英順丸 八月十日
電話（代表番號）四一八五番

監部通吾妻橋 圓丸二商會 電話五八八番 四六四番

專屬荷客取扱店
大連汽船株式社會

敝行由美新到培濟牌大衛牌各式汽車裝璜美麗製料精良汽缸六個機器堅固又到裏外帶多種外帶內含銅片數層釘子不能穿傷又到各式汽車張圈小軸汽餅塞帶布等零件甚多又備大小各種五金機器建築用品自行車及新樣零件甚夥以上諸貨均出自歐美名廠原質精良用之耐久倘蒙賜顧價目特別低廉

招聘職員
啓者本公司擬添聘會計一員以熟習英文複式簿記而富有經驗者爲合格英文書記一名以精通商業往來書簡而對於英文公牘素稱熟手者爲合格二者月薪現大洋均爲五十元有志者勿失機會

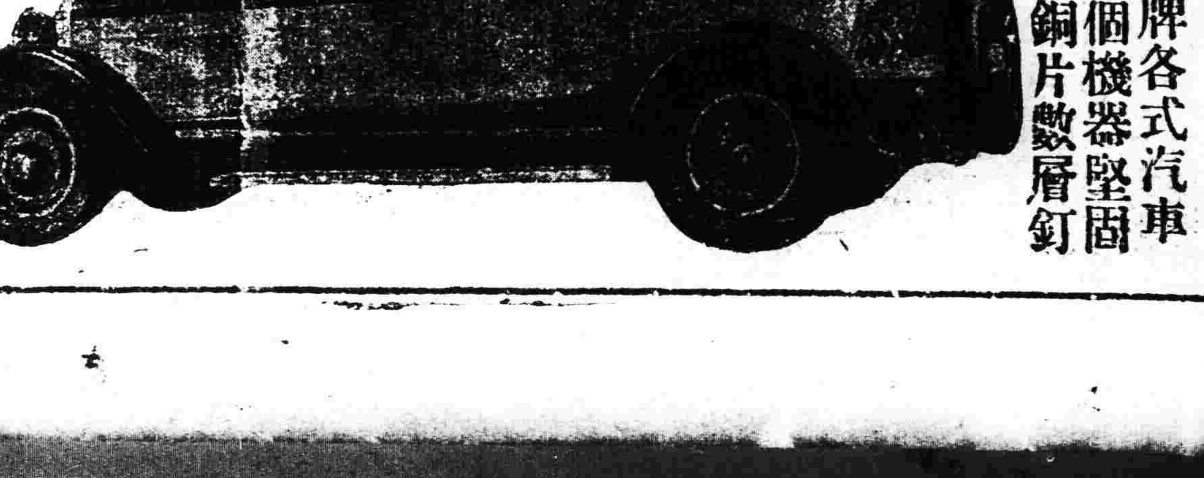

奉天 多小公司啓
南市場中電話一八三六號

腳氣頑癬一擦即愈
此藥名曰腳氣霜專擦足中濕疹搔癢難忍起泡流水以及皮膚頑癬等症一擦即愈每袋奉票小洋七角外埠函購每袋加郵費三角務須單掛號信口蓋章詳開住址以免丟失如藥郵不到者請來函示知以便檢查補寄耳○奉天大西城門外電車站
英美大藥房啟

（2）
男性之救濟
生殖無能
（功能）
●遺精陽痿 ●精薄精寒
●腎虧身弱 ●背痛腰酸
●衰老侵尋 ●生殖無能
請服 雄殖靈
●扶陽補腎 ●增精健體
●治療衰弱 ●固本培元
●返老還少 ●多壽多男
雄殖靈每瓶打現洋二十圓
東三省總經理 營口華孚行
分售處各埠藥房

奉天匯華銀行
股本三百萬元在財政農商部及省署業務
奉票存款活期一個月月息四厘八存期延長利率隨增定期三個月月息六厘五六個月八厘五長年一分大宗存款利息格外從優
電話中一一三八 電話日一一六番

中外要電

晉閻實爲妥協中心
勢非成三角妥協不可

（二日發 北京專電）據某方消息南北妥協經寧蔣代表何成濬與奉張代表楊宇霆在京協議之結果有告成立之風說又據楊氏談話何氏有十分具體的腹案惟未能明示須赴太原與晉閻協議後再行返京交涉總之寧方果能以誠意妥協奉方必以誠意對之然今後之折衝若置晉閻於不顧則決難收妥協成效觀其形勢奉寧妥協難免不變爲張蔣閻之三角妥協

列國對南關稅自主
英擬共同抗議共管海關

（二日發 北京專電）南京政府定自九月一日起實行關稅自主英國公使關于此事即向外交團發出重要提議須由列國出而共同抗議較有特越的効力並用威力的一種嚴重手段等情已由各公使電請本國訓示查英國案要點即爲列國須亟急斷行共管海關而日本側對此之態度凡有武斷政策之嫌者一律反對並主張令南京側自行取消

芳澤使回華之談話

（二日發 東京專電）芳澤公使今日由東京起程回華在車中語人云余豫定在滬小住一星期後往南京漢口與該兩政府有所交換意見並視察長江流域實況如何以便與該地領事協議僑民復歸與經濟等問題並云外間傳說公使團會議之結果對上海增稅案列國斷行佔領滬埠海關等情由余觀之斷無實現之可能性云云

美令駐華公使回國

（華盛頓發 二日來電）美國國務卿開洛克氏決定電令駐華公使麥克麻黎離京回國關于中國時局問題擬與華盛頓當局協議以資進行

梁士詒之行踪

（東京二日專電）梁士詒于一日已抵神戶擬在奈良地方滯留三四日即可入京

于學忠返滬

（上海二日專電）前從吳佩孚入蜀之第二十六師師長于學忠已于日昨返滬

抗議徵收附稅

（天津三日專電）加藤總領事關于徵收奢侈品附加稅于三日向中國側提出嚴重抗議

紡績業向芳澤使陳情

（東京二日專電）芳澤公使于二日晚到阪該埠紡績聯合會乘此機會往訪該使陳述在華受有之機業日係重大之威脅及中國政策在中日貿易上有莫大影響意見

馮部以鮑羅廷爲質

（三日發 上海專電）據某方消息日前擬經蒙回國之鮑羅廷等數人行至陝西省西安地方有被馮玉祥部拘留之說聞係因馮之同志有至莫斯科被拘留者故以鮑爲交換條件

…右圖爲鮑羅廷近影…

范石生全軍東下來粵
黃紹雄電令借輪運兵

廣州訊云。第十六軍范石生所部。留滯桂邊。屢思回滇。祇以實力薄弱。又無充分接濟。故卒不能償其所願。自滇唐死後。滇局又發生內變。胡若愚李選廷張汝驥等。一致主張投効國民政府。范氏回滇希望。益覺斷絕。乃思向外發展。曾向總司令部請纓北伐。已得李濟琛同意。着令出發入湘。經發給開拔費二萬元。范奉令後遂於前月廿二日在廣西平馬動員。分三批開拔。第一批爲四十七師師長李根雲所部三團。約三千餘人。廿三日在平馬集中。封用電船五艘。每艘拖帶民船三四艘。潮邕江而下。暫以濛江墟（梧州籐縣屬）爲集合地點。旣抵濛江。復奉范石生命令。着李赴粵報告。並請示機宜。李乃偕其參謀長陳以實。乘高亞輪首途。於本月一日抵廣州。進謁李濟琛。李濟琛當時曾囑令暫駐濛江。聽候命令進止。蓋進兵之路。前經與范石生商定。一沿陸路。經濛山平樂。直趨桂林。一沿濛江。經梧州。直上撫河（即平樂方面）然後集合逕直入湘也。詎未幾忽得陳嘉祐復圖入粵。北江形勢緊張之探報。李濟琛爲加厚前方兵力起見。乃改令李根雲速率所部東下來粵。指定連縣。連山。陽山。乳源。仁化。樂昌等六縣爲該軍駐紮地點。對於該軍一切軍費。前曾議定發給開拔費及兩月薪餉共三十萬元。除已給二萬元外。尚欠二十八萬元。現旣改調入粵。此項薪餉。可以按月由粵就近發給。毋庸一次支足。令財政部先撥五萬元。交李根雲匯往桂省備用。其餘三萬元。則準於一星期內發給清楚。李根雲奉諭。即一面電平馬范石生知照。一面令飭集中濛江所部準備開拔。並定於八日趕回濛江。而范石生亦有覆電至。準期十日親率第四十八師東下。嗣因候發開拔費。延至十一日。始領得五萬元。李根雲乃於十二日十一時半乘廣三火車西上。規畫一切。同時黃紹雄氏亦有電致桂省政府。令將運輸十餘艘。一律借與范軍爲運兵之用。先將李根雲駐濛江之部隊運完來粵後。然後再赴平馬南寧。將范軍各部續運來粵。計期大約兩星期。便可完全開到廣東。查李根雲係政學系首領李根源之介弟。民十二在沈鴻英部爲旅長。沈在粵變敗。李隨沈在北路。以善戰稱。爲沈器重。及沈氏失敗後。李降於滇軍蔣光亮部。獲充滇軍第七師長。陳炯明圍攻近郊一役。李曾建立奇功。後因蔣光亮被逐。李亦以連帶關係解職。由是伏居滬上。久不在政治舞台謀活動。去歲范軍改稱革命軍。亟謀回滇。李在滬上聞訊。遂南下來粵。時適范石生在省。李見之。言彼亦決心回滇。願襄助進行。與范收容。時范猶疑未決。李乃再三請求。願爲前驅。范亦以本軍缺乏將才。以李近郊一役。頗有戰功。遂收容之。後隨范西上赴平馬。即畀以師長」職。若認眞訓練所部。李旣握有兵權。遇事獨斷。每爲范部將領所反對。尤以范部另一師長曾日唯。（即現充該軍第四十八師師長」爲最。因是互相傾軋。至有月前范部在平馬兵變之傳說。其實原因即基于此。蓋當時彼此爭鬥意見最烈。幾致各走極端。幸李指曾爲聯共。曾指李爲通匪。范在粵聞訊。立即趕回鎭壓。向双方調停。各始化除意見。復歸融洽。所有從前絡傳種種。皆非事實此爲與該軍有密切關係者所言。因併誌之。

討論太平洋 橫斷飛行

（東京二日專電）帝國飛行協會關於討論太平洋橫斷飛行事宜定於四日午前九時半開理事會協議前次太平洋橫斷飛行調查委員會議決之原案後當能發表決定的具體案

駐日俄使回國

（東京一日專電）駐日俄使因事請准給假兩月刻已就道回國至所遺一切事務暫委該館參事官臨時代理

撤兵時期認爲尚早

（二日發 東京專電）白川陸相今日午后三時半往訪田中首相詳細報告中國時局現狀後協議撤回山東派遣軍之措置結果須視日下南北停戰交涉之進行乃一方競逹反精神兩軍似有衝突狀態是以撤兵時期尚須愼重考慮

研究增加稅率對策

（二日發 東京專電）日本輸出絲綿會對南京政府增加稅率一事于一日開緊急理事會討論爭政府于九月一日實行新稅制及前者增加之煤炸消費稅穀類輸出禁止令等項之結果均認增稅有違通商條約及妨害中日通商貿易現下正在積極研究對策中

對外貿易統計

（東京二日專電）據大藏省發表七月中對外貿易統計輸出一億七千一百三十九萬六千元輸入一億六千四百零七萬一千元輸出超過七百三十二萬五千元與前年同期相比輸出約增九百六十六萬元輸入約減一千九百六十三萬八千元自今年一月以後累計輸出十一億二千七十五萬元輸入十四億一千零三十七萬七千元輸入超過二億八千九百六十二萬七千元

上海特別戒嚴

（上海二日專電）據某方消息滬埠潛入之武漢派黨員與便衣隊等約達兩千名此說傳至本埠警備司令部當即施行特別戒嚴夜間二時以後無論何人通行一概禁止

俄任女指揮官

（列寧克拉德三十一日來電）今次由勞農陸軍大學畢業之三女生均任爲赤軍最高指揮官就中針例度桑豆拉鮑氣葉冠阿者前畢業于赤軍騎兵學校當內亂時曾任最高武官又馮劉叟寇奧斯卡牙者前畢業于陸軍士官學校獲得赤色旗勳章其一名爲歐路卡心斯卡牙女士

命令

（八月一日）

▲據第二方面軍團長張宗昌電呈職部參贊韓德銘因病逝世瀝陳勳績懇予優䘏等語韓德銘學識淵通品行端潔歷年襄贊軍事保衛地方崇正闢邪厥功甚偉茲聞溘逝軫悼殊深著追贈勳四位陸威將軍生平事蹟宣付國史立傳並特給銀三千元治喪以彰殊績而示優異此令▲派訥欽泰廣祥管理値年旗事務此令▲任命毛振翾爲山東政務廳廳長此令▲任命杜尙爲山東財政廳廳長此令▲任命王詩彭爲山東教育廳廳長此令▲任命張棟銘爲山東實業廳廳長此令▲任命袁致和爲山東全省警務處處長此令▲任命張夢熊爲山東鹽運使此令▲任命陳家麟爲外交部特派山東交涉員此令▲任命何嘉尉爲山東印花稅處處長此令▲任命周迪評爲膠海關監督賈月璧爲東海關監督林積廣爲臨清關監督此令▲任命王炳增爲山東河務局局長此令▲蒙藏院總裁貢桑諾爾布呈請將科爾沁左翼前旗協理希米囑拉免去本職應照准此令

鮑羅廷 未與漢絕緣

漢口電。關於鮑羅廷離漢赴洛一事。致引起諸謠紛興。有謂鮑氏業與中國革命事業絕緣。並已被革命軍當局罷職者。本社記者以此說詢諸此間負責人。該負責人則笑顏否認。據云。該諸以往事實。鮑羅廷每次離漢外出公幹。於臨登舟車時。則一般外國新聞記者。即立刻發電至全國各地稱。鮑羅廷業與武漢政府決裂。此種意度推測。初頗自信必命中也。但事後始自覺其妄。此次鮑氏又離漢矣。日將歸俄矣。一般外國新聞記者。又爭先發電。報告鮑氏爲漢絕緣之消息。似未恐落諸人後者。且自以爲此次絕無再行猜錯之慮。不料事實仍不如是。使各外國新聞記者。又復出於失望也。蓋鮑氏者。實未與中國革命軍決裂。仍與各外國新聞記者所宣佈相反云云。

黨軍治下之浙江新政

杭州訊云。兩浙鹽餘現經國民政府撥爲國庫基金。合蘇省鹽餘爲六千萬元。現在庫券開募之始。此事關係於國府財政前途至巨且大。必使兩省鹽餘能超出預計之外。則庫券信用。亦必能因而增加。故浙本年度之鹽務決算。經財部令浙省政府催報。以憑會核入册。本日兩浙運使已將決算呈復。內容計列入之正雜鹽稅爲四百二十九萬九千三百六十二元一角九分。水鄉灶課十一萬五千九百二十三元七角二分。合計收入項下爲四百三十六萬五千二百八十五元九角一分。而支出則運使署經費十萬一千一百八十四元。執法處經費四千八十元。稽核經費七萬三千七百六十四元。運署所屬各場局經費二十萬七千七百四十元。分所所屬各局經費三十二萬三千九百四十元。運署統部暨各營隊巡輪等經費三十七萬六千六百三十四元。分所屬公順綏南兩巡船經費五萬八千三百三十六元。各屬鹽務機關臨時經費三十六萬七千九百四十一元四角五分。共計支出一百五十萬七千五百六十三元四角五分。收支核計。尙可餘二百八十餘萬元。

▲內河水警　在黨軍未到之時。其官警餉俸。比較陸警尤薄。惟以各分隊之出防在外者。凡駐一地。無論大小鎭市。當地商民。例有所謂燈油費等之貼給。此項收入。即爲水警官兵一種例外之費。其數頗屬不少。以故官兵之任水警任務者。志不在俸餉。而在額外之陋規。若汛地上有烟賭者。則進項尤佳。曩時浙江內河水警。年需餉項。共約四十萬元。迨至浙江入黨治下。省政府成立。經民政部長馬叙倫提出增加水警餉項。革除向日陋例。業經命令任內河水警廳長陳其蔚酌量增加。照原額預算。去年爲四十八萬八千六百七十七元。今由陳照定額加出三成半。特定今年度預支餉項等爲五十四萬六千六百六十三元。各項支出中。若臨時費等照舊。官長俸約增一二成不等。而警兵之餉銀。則統可增加四成以上。又外海警廳。每年之預算支出。原定爲二十七萬七千五十五元六角。本年奉命增加警餉。且又將警額擴充。增練外海水警陸防隊二百八十名。又加編第六隊。以泰安軍艦統領。故今歲之預算。須較上年加出二十萬六千元。照額約加十分之七。統經編列預算。共支四十九萬三千另四十八元九角。合內河外海兩廳之警費。共計一百另三萬九千七百十二元。較上年增出三十三萬六千餘元。已經政府批准實行。

▲捲烟公賣　因與寧政府之統稅有衝突。故延遲未成立。今浙政府已向古應芬商明。公賣仍照原案進行。籌備主任汪鯤徒。已改任局長。局中辦事員。現已在加委中。分全省爲十一區。每區設立一倉庫。爲保管及儲烟之用。指定杭州嘉興寧波溫州四處爲一等倉庫。湖州海門紹興蘭谿爲二等倉庫。桐廬爲三等倉庫。嚴州處州爲四等倉庫。其積儲之烟。至少須能應供一個月之用。惟箱烟不拘在途在倉庫。總以免生危險事爲歸。此節須請省政府增設保險機關。日來上海南洋烟草。華商烟草。大東烟草等各公司。共二十餘家。已將各類捲烟樣品。送交總局審核。

▲浙省黨部　改組委員會。鑒於浙省各地農民複雜異常。欲促進農民運動。非設立農民運動之視察機關不可。而任務則在至各縣巡廻視察。各縣行政官吏。對於保護農民有不實不盡者。視察員得有糾正彈劾之權。對於縣以下各級黨部之農運工作。負有直接指導督促之責。又有命令縣黨部改組或解散區縣農民協會之權。在清黨期內。有函請清黨委員或各縣清黨委員。指揮軍警拘捕妨害農運工作之一切反動分子之權。刻已提出委員會。選派兩視察員。轉請政府任命。

▲政務委員　會開第三十四次省務大會。討論議案。共有十三件。茲將議決各案情由。分紀如下。（一）南洋烟草公司等反對改捲烟公賣爲統稅轉呈國民政府核議。（二）准發鈕任浙江軍械局長蔡錫藩任內官兵工匠薪餉工金並公雜費及修械材料費。共銀五千五百四十三元五角。（三）通過錢塘江工程局預算。考試任用人員各組考試科目草案。由司法廳審查後付議。（四）浙江省考試任用人員考試事務所章程草案。修正通過。（五）水利委員會暫行停辦。其會址及一切原有用具。均交錢塘江工程局接收。儀器文件。交該局保管。總辦費撥給四百元。（六）畫定表面沿江一帶。上自江干區起。沿會保皋塘區。下至香司區止。南面至江干區止。北面至湖墅區止。西面上自江干區起。至西湖區旁及欽履區旁留下鎭及調露區止。爲杭州市市區域。（七）省城薦橋一帶。街道不寬。行人擁擠。妨害交通。令市政廳即行整齊擴充。（八）通過國民政府教育行政委員會函請由第三中山大學在法國里昂大學。設置學額十名。每年每名需費六百元。年計六千元。（九）收回外人所　辦教育事業　辦法第四條。下加一條。『其有特別情形者。得照國民政府教育行政委員會所頒之私立學校校董會規程辦理』。（十）九成綢廠工人請開工案。依據上次臨時會議決辦法第三條。交建設廳審查後。再予核辦。（十一）新任省立五中校長何聯奎辭不就職。另任周志拯接充。委倪紹雯爲省立蠶業學校校長。（十二）羅伯麓馬逢伯錢渭清徐景瑜以縣長存記。（十三）遂安縣長何芸生免職。遺缺以羅伯麓署理。分水縣長蔣燾調省。遺缺以范治民調署。遞遺寧海縣縣長缺以馬逢伯代理。秘書長許寶駒報告（一）福建臨時政治會議代理主席方聲濤等通電閉幕各委員已解職。（二）國民政府秘書處電。周廳長佩箴請辭土地廳長決議慰留。（三）國民政府來電權度法候令財政部校定示復。

漢派廬山會議對寧策略
歷三日之久略有成案

九江汪兆銘孫科張發奎九日來廬山。與朱培德。就對寧軍事及張發奎朱培德關係。及共產黨問題。討論歷三日之久。結果。似略有成案。張發奎今早。汪宋夕刻。出發下山。孫科夫妻與何香凝尚留山中。九江共產殘黨蝟集。新聞公然攻擊汪兆銘與武漢派。

另據某方九江消息。汪兆銘在廬山與武漢軍將領密議結果。決定出兵討蔣。由張發奎擔任攻皖。朱培德攻浙。在九江下游第二集團軍。均在華陽馬當集中。準備沿江東下云。

漢口電。汪精衛二十八日夜首途赴九江。傳係因朱培德態度不明。故赴潯講求籠絡朱之方策。預定留一星期。張發奎亦於同夜前往。

九江卅日東方電。汪精衛張發奎一行。自漢口乘輪船。卅九日抵九江。直赴廬山。當地歡迎甚盛。汪等在廬將開軍事會議。

又電。此間各報。雖極力宣傳武力對付東南。而政府要路。則主張蔣介石如不犯贛。則武漢不再進軍。利用南軍政府內部不滿蔣之分子。由內部拆其台。武漢之意。似在脇蔣與寧方妥協。以圖澈底完成革命。

上海電。寧方宣稱李宗仁白崇禧李濟琛黃紹雄等。電張發奎。勸勿爲共派犧牲。

湘省金融紊亂已達極點
十元鈔票充斥市面

長沙訊云。湖南財政。承歷年之虧。早已山窮水盡。整理無方。自蔣介石封鎖長江上游金融。武漢中央政府。實行現金集中政策後。湖南金融。日益枯竭。財政狀況。愈益窘迫。公私多困。民不聊生。初則因現金缺乏。紙幣充斥。市面銅元。亦復絕跡。購貨者須二元起碼。無法找零以致百物高漲小民生計日蹙。繼即當一元之鈔票。亦感缺乏滿街遍是當五元或當十元鈔票。購物者又須以購五元或十元起碼。如欲折散。同一銀行鈔票。而以五元鈔票折成當一元之票。每元須補水五分以上。此誠爲長沙空前未有之奇事。以上鈔票。係指漢口中交銀行與中央銀行鈔票而言。且以中交鈔票兌換現洋。每元須補水五元五角。計一百五十五元。始能作現洋一百元。是中交鈔價格。跌至六折以下矣。至於中央券兌換中交券。每元又須補水五分。長沙貨物。多來自上海。以現洋爲本位。因此鈔價日落之故。無怪物價飛漲。金融停滯。新財政廳長趙獸農。在未就職之先。曾由漢口帶回現洋四十萬元。中國銀行鈔票七十萬元。以爲救濟湖南財政金融之用。現已就職。預計湘省軍政各費。月需八九十萬元。而收入可靠者。僅壜稅四十餘萬元所帶之款。僅够彌補兩個月政費故趙廳長提出政務會議決定。湘省七八兩月份政費。僅發五成。徐圖整理。並將帶回之款。全數作爲湘省銀行基金。尅日開辦湘省銀行。將省金庫取消。由該銀行代辦省金庫。推定唐生智爲該行委員長。唐翔璣爲行長。張開璉凌振濤二人爲副行長。以省金庫原址爲行址。定八月一日實行開辦。委託長沙湘鄂印刷公司。暫印票幣一百萬元。以珂羅版精製。限七月底交齊。以便行使。在趙之意係欲藉此成立銀行。暫救金融。陸續再行募股。以資擴充。財政金融。或可徐上軌道。用意甚善。不過湘省人民。迭受湖南銀行。實業銀行。儲蓄銀行。裕湘銀行。通商銀行。等倒閉之痛苦。銀行信用。已經破產。此次又辦湘省銀行。現時雖有一百一十萬之基金。僅發一百萬鈔票。可以十足兌現。但將來是否又爲政府之外府。加發票幣。則尚不可知。故商民方面。頗爲重視。果再蹈從前之覆轍。則該銀行預料必無好結果。湘省張開璉在財政廳任內。發行之省金庫券一百萬元。趙獸農繼任。即宣布停止行使。商人痛苦。不堪言狀。詎武漢中央政府又要在湘發行國庫券二百萬元。票面載明直魯陝豫四省通用。分一元五元十元三種。不知何故。要在湘行使。長沙市商民協會。以此項國庫券如何行使。政府並無明令。且省政府徵收機關。亦不肯收受。乃有軍人持此項國庫券。向商店强迫購物。以奄奄一息之商塲。市受省庫券之苦。黃台之瓜。何堪再摘。特呈請省政府轉達中央政府。此項國庫券。免在湘省行使。以恤商艱。萬一定要行使。則第一須指定匯寄兌換機關。第二須令各征收機關一律收受。省政府周代主席當因湘省金融。紊亂萬分。且將要發行湘省銀行鈔票。此項國庫券。似不宜在湘行使。免紊金融。已允轉達中央。免在湘行使。不知能邀准否也。此外在商場日有糾紛者。爲省金庫角票問題。因省庫券當一元五元十元者。已宣告停止行使。而當一角二角三角五角之角票。因銅元缺乏。爲便找零計。曾經政府布告行使。但政府所轄各征收機關。又拒不收用。商人自然亦不行使。而一般軍人。則藉口政府曾布告流通。强迫商人收用。致每日必有糾紛。商人不甚其苦。長沙市商協。因此項角票。數僅十萬元。特呈請政府撥給大洋六萬元。另由淮商在一元附加捐內撥四萬元。交由大商店代兌。並令各征收機關。一律收用。周瀾當依後說。准予通令各征收機關。在搭收五成票幣內。准將角券。與中交中央券一同搭收。以資救濟。至於撥洋兌換一節。因無洋可撥。故否准其請。亦可見湘省財政之窘狀矣。

河南地盤
將歸孫支配

濟南電。孫傳芳原欲統率所部。規復江北地盤。近因馮軍攻徐。張宗昌與孫協議。移孫部勁旅六萬人改從魯西入豫。牽制馮軍在隴海線上發動。約以河南地盤歸孫支配。孫已承認。故正線兗州方面之孫軍部隊。紛紛開拔。已經南下者甚多。聞此舉已得張作霖同意。

又。孫傳芳於二十七日晚離濟。前赴兗州。巡防完畢。更赴徐州。孫軍現除少數部隊以外。其他全部均已南下。

某方接濟南電訊。孫傳芳所部軍隊。自經陳以燊在膠東獨立。稍蒙損失。孫此次回魯。頗有現欵三十萬。特將所部軍隊。銳意整頓。將原有五軍。改編四軍。孫兼第一軍長。李寶章任第二軍長。鄭俊彥任第三軍長。彭德銓任第四軍長。總共人數。有五萬餘人。各發給軍餉一月。準備開動。抵禦馮玉祥東進云。

共黨在粵活動

香港電。共黨在粵之活動。近來頗爲顯著。日來市內發現廣東反革命處正委員會。其組織人物。以孫科爲首席。及張發奎陳友仁陳嘉佑等。開始大規模之共產宣傳。

廣州電。李濟琛之內旨。現實傾于反蔣。故其政治上經濟上之設施。咸帶反蔣色彩且益形露骨關于北伐費之協助上。李已拒絕對蔣援濟。又將蔣派錢大鈞之背後。使黃紹雄范石生兩軍躡踪監視。外傳李濟琛實與李宗仁白崇禧張發奎何健朱培德等。密約反蔣。正在進行。唐生智尤與李濟琛接近。更有令李收買閩海軍之計畫。寧派胡漢民鄧澤如等見此形勢。頗爲憂慮。擬調停蔣介石李濟琛之感情。但其效果如何。不爲疑間。

浙江保障安寧條例

杭州訊云。浙江省黨部改組委員會。與浙江省清黨委員會於第十次常會議決一種保障安寧條例。交由省政府執行。其原案及條例錄下。「一値此軍閥將達根本消滅時期中。帝國主義者惟恐其在華侵略之爪牙完全喪失。中國共產黨惟恐不能攫取政權。故在形式上兩不相容之國際團體。各爲其自身所要求之不正當利益。對於國民革命起反動行爲。如日本軍閥政府在前方故設阻障。與夫中國共產黨在後方組織種種秘密機關。事實上已聯合戰線。爲妨害國民革命之行動。至爲顯著。前方勝利之能確定與否。胥視後方之安寧秩序能鞏固與否。浙江爲軍事後方省區之一。在最近破獲共產黨秘密組織及其計畫。已顯見其收買少數失業之店員工人。在社會基礎上作擾亂安寧秩序之活動。故特根據中國國民　黨擁護農工　利益之主張。定保障安寧條例如左。（一）任何民衆團體。必須取得黨的核准。並派員指導指揮其組織與活動。凡屬於省以下各級黨部之民衆團體。應由各級黨部按級報請上級黨部之核准。遞報至省黨部之核准。始能成立。並須由起報之某級黨部負責。前已成立之民衆團體。仍須經過報准手續。（二）凡民衆團體一律公開除由黨部核准外。並須登記於所屬之各級政府機關。此項登記。由黨部備文交由各團體赴所在地政府登記不須登記費。（三）在省境內之無業游民。不得享受組織團體之權。及遷徙之自由。在省外者非得省政府允許。不得自　由遷入　本省境內。（四）原有工作機會。因天災人禍而失業者。得各自報知各地失業職工介紹所。享受介紹所章程所付與之利益。並受其管理。但怠工者不得享受此項利益。（五）不問是否入會之農人工人。得各自報告其生活困難之實際現狀於所在地之農民協會工會。受農會工會之調查與指示。處分其困難之方法。但怠工者不在此例。（六）任何職業者。無罷工自由。（七）凡有妨害交通工人。如洋車夫船夫搬運夫等。生活之捐稅。一律宣告停止徵收。其工人所出之貨賃。減收四分之一。但乘用者自置之車輛船等。不得享此利益。（八）凡食糧捐稅。一律宣告停止徵收。（九）營糧食柴炭業者。不得於捐錢之外。加收餘利。（十）凡廠東商東地主不得有虐待工人店員佃戶之行爲。（十一）上列十條。絕對實施於本條例　施行期中　凡違本條例者。以擾亂安寧論罪。（附則）（一）本條例適用於北伐與討共之軍事期內。（二）本條例爲本省單行法。由浙江省清黨委員會浙江省黨部改組委員會決議。呈請中央政治會議浙江分會備案。交由浙江省政府隨時通令全省軍政機關執行。（三）在本省之中國國民黨員。均有宣傳本條例之任務。本省民衆均須擁護本條例實際的設施。

奉天省城中街　同義合綢緞呢絨莊廣告

夏去秋來時序已遷鄙號因時置宜現又運到秋令應用新奇綢緞絲葛各樣呢絨嗶嘰特等毛貨眞正俄國彩毯最新流行種種歐美洋貨定織男女禮服承做四季軍衣便衣他如花粧物品以及應時諸貨品目繁多殊難枚舉總之一切絲織物品呢絨布疋無美不備應有盡有以迎各界諸君之採擇倘蒙外埠函購郵遞捷便決不致悞郵費包裹一概讓免略酬惠酬盛意但軍衣不在此例

代理雷允上六神丸　是油專治沸水燙傷
獨秘玉樹神油　火燒破皮用之神效

中國電話　綢緞部四九七　軍服部九十六號
　　　　　批發部四九九　日長一三九七番

東三省官銀號廣告

本銀號資本總額奉大洋二千萬元來省重要地點及京津申各地設均有分號及通匯機關專辦匯兌押匯抵押放欵貼現放欵保證放欵以及收受定期活期各種存欵幷設有倉庫以備堆存押欵貨物利息匯水無不公允辦事手續異常敏捷凡蒙惠顧無任歡迎茲將總分號營業要目列載於後

（甲）匯兌　本大洋匯兌劵免費通匯地點

▲奉天▲東豐▲通遼▲通化▲興京▲綏中▲柳河▲寬甸▲洮南▲彰武▲新立屯▲新民▲法庫▲興城▲蓋平▲遼源▲公主嶺▲山城鎮▲開原驛▲范家屯▲北鎮▲盤山▲西安▲海龍▲本溪▲台安▲鳳城▲錦西▲西豐▲海城▲臨江▲錦南▲岫岩▲遼陽▲黑山▲錦縣▲義縣▲莊河▲八面城▲康平▲安東▲鐵嶺▲營口▲四平街▲郭家店▲桓仁▲昌圖▲遼中▲復縣▲撫順▲吉林▲長春▲延吉▲哈爾濱道裡▲哈爾濱道外▲寧安▲下九台▲黑龍江▲安達站▲綏化▲開通▲雙山▲一面坡▲呼蘭▲開原城內▲雙城▲昌黎縣▲留守營

○上列地點如係匯票概免收費至於電匯手續不同匯水電質臨時商定免費匯欵典收公濟平市錢號銅元票如交他行發行之匯兌劵每元加匯一元

○本哈爾濱現大洋劵免費通匯地點　○奉天▲吉林▲長春▲哈爾濱道裡▲哈爾濱道外▲延吉▲寧安▲黑龍江▲黑河▲下九台▲海拉爾▲安達站▲綏化▲呼蘭

○本哈爾濱現大活劵並得在下列各處匯兌京津申銀洋欵項其匯水行市臨時商定

（乙）押滙辦理押匯各地點
奉天▲營口▲開原▲錦縣▲安東▲鐵嶺▲四平街▲海城▲遼陽▲新民▲通遼▲遼源
公主嶺▲范家屯▲大連▲吉林▲長春▲哈爾濱道裡道外▲黑河▲天津▲上海▲八面城

（丙）各種放欵總分號均可商作放欵
奉天▲營口▲開原驛▲公主嶺▲四平街▲鐵嶺▲新民▲海城▲遼源
遼陽▲通遼▲錦縣▲安東▲范家屯▲吉林▲長春▲延吉

（丁）各種存欵收受定存各地點
哈爾濱道裡、道外▲黑河▲黑龍江▲海拉爾▲安達站

（戊）倉庫設回倉庫各地點
奉天▲營口▲公主嶺▲海城▲長春▲哈爾濱

最良芳香頭油

イヅツコフユウ

井筒香皀

今特有爲頭髮無比最良之香油敬勸愛用者之光顧

東洋婦人之誇美以頭髮漆黑爲彌增此油既防頭髮脫落又去穢垢不粘不汚優雅芳香實無異類能使髮長存馥郁爽快精神

代理店大連市浪花町三丁　日本賣藥株式會社

Asiha

本舖　井筒屋香油店
東京市日本橋區堺町
大日本

一般倉庫營業

代理商品委託買賣及金融火災保險諸業務

奉天浪速通十九番地

東省實業株式會社倉庫部

電話八一四一　八一五　八一六番　倉庫現場西塔大街　電話八一七番

頭取　安田善四郎

正隆銀行

奉天支店　浪速通
（日電話四五五、一六五〇、六八〇）
小西關派出所　小西關朝鮮銀行西
日電話五二　華電話二七

總發行哈爾濱十五道街金勃先藥房

齊旅長太太患經血不調五六年之久用婦科三寶紅緞子仙膏而獲全愈特此來函證明確有神效

分發行長春五馬路北路東金勃先藥房

金勃先大藥房台鑒久耳盛名素甚信仰鄙患[illegible]病五六年矣屢服劑痛處醫罔效今秋七月偶閱盛京時報載大號之紅緞子仙膏為治婦女百病聖藥試用病果減半連續服用竟而霍然多年宿疾一旦掃除易勝欣然歡迎之至特此奉函鳴謝貴號之婦女三寶名實相符為女界之福音丹劑料丸尚此布達並[illegible]謝悦五布并入[illegible]論以作充[illegible]而[illegible]述為幸此頌順則
道祺　齊旅長[illegible]啓

金勃先藥房敬

育腎賓及紅緞子仙膏代理店

奉天日站恒濟堂　安東德順成　大連華泰藥房　遼陽義發和　奉天震泰糧館　奉天嚴華藥房　四平街大德堂　公主嶺三合公　開原德祥厚　海城德增福　吉林濟生藥房　金州德記藥房　金州志義成　曹爾店康德記

旅順仙芝堂　江省東和堂　江省德泰盛　雙城世昌增　長春泰和祥　一面坡德和鈺　安達中西藥房　甜草崗新來春　拜泉濟泉藥房　海倫久達長　綏化錦合隆　克山德興祥　訥河華美益　北安鎮福泰湧　茂興閻興合

佳木斯大德堂　營口洪春堂　新立屯德慶昌　盤山萬福慶　昌圖中西藥房　遼源德泰順　洮南德慶仁　法庫永盛德　梨樹天德堂　范家屯天德慶　郭家店德慶亨　張家灣德增泰　海拉爾洪順堂　寧安永生堂　五常保元堂

興城寧華新　營口中西藥店　吉林廣裕當　通河同發興　方正和長發　溝帮子廣生永　呼蘭德興恒　天寶衛生藥房　鳳凰城大德堂　烏珠河錦和永　海林站會樂福　三岔河志生遠　小綏芬福增泰　橫道河天合堂　望奎錦合福

八面城德慶同　楡樹世昌永　錦縣復陞永　義縣乾元泰　下九台世德堂　伊通天德堂　皮口順義成　雞冠山德厚興　岫岩永慶書局　草河口三義永　青崗慶成祥　通化興盛東　莊河成記　通遼大來當　密山華增德

西集廠同發德　城廠義和增　八面城通聚源　普爾店志義成　瓦房店天合盛　穆稜天成永　千金寨德泰興　本溪春興堂　同賓吉盛洪　木蘭和發全　三姓德盛長　巴彥信記書局　鐵嶺福合盛　明里堡志義成　吉林文生堂

吉林東升遠　望奎同發藥局　黑山會增盛　烏珠河恒盛元　賓縣大同藥行　興華鎮信誠德　扶餘慶昌福　農安德泰增　明水廣增和　昂昂溪育升瑞　烏吉密同義和　龍井中華新局　松樹興福成　賓縣榮陞久　熊岳新泰興

紅緞子仙膏

調經養血丸〇帶葯暖宮丹

此紅緞子仙膏專貼婦女經血不調月經趕前錯後赤白帶下小便淋漓崩漏不止經行腹痛色氣不正腰腳酸痛子宮寒冷下部抽痛久不孕育屢患小產經閉經枯乾血癆症面黃肌瘦少食無眠午後發燒肺癆咳嗽心跳心忙無論如何難治之症或經多醫不效者將仙膏貼肚臍一張百病俱消無病常貼此膏舒筋活血追風散寒種子調經可發壽域既聖藥也如患血少經閉或三五個月不見血塊用帶藥暖宮丹保管數日即將痊癒血完全化下多年病塊下淨無餘內服調經養血丸溫暖子宮開淤腳氣藥性和平功效偉大不燥不寒四季可服善治氣血虛弱腹中癥瘕痞塊肚腹疼痛四肢倦怠頭暈骨蒸發熱氣短咳嗽以及婦女百病無不納到病除大有起死回生之效並能安胎是乃婦科中第一聖藥也凡婦女患病不論輕重新得早有如能外貼紅緞子仙膏內服調經養血丸則百病若失宿疾立除氣血充足精神倍增身體康健可得家庭中之樂趣也紅緞子仙膏定價大貼現大洋四元中貼二元加料每貼六元仙膏現收半價調經養血丸每料兩元五毛一料現洋四元帶藥暖宮丹每付一元買紅緞仙膏一貼者贈送帶藥一付不取分文無處購買函購亦可匯兌不通處郵票代價十足通用原班回件不悞

紅緞子仙膏育腎賓總發行所哈爾濱十五道街金勃先藥房

分發行長春五馬路北路東金勃先藥房

益血肥肌葡萄酒

赤玉牌葡萄酒

赤玉有此神效故每食前飲一杯久之必奏血液之循環良好血色紅潤我等日常言之櫻色顏色唯有常飲赤玉葡萄酒耳

C 101

◇納涼◇

○丁會長召開會議

商務會長丁極辰現因平定各項貨價特於二日上午召集該會董事及各商代表到會討論辦法以便公決實施直至下午始行散會云

○警察廳調查當商

省會警察廳長張樂三以省城當商甚多茲爲慎重計特定辦法飭令各署調查以下各項一字號資本二執事姓名三開設年月日四年限及月利若干云

○邢編輯在哈講演

省教育會教育雜誌編輯邢定雲此次暑假期間經東省特別區教育管理局敦請在該處開暑期講演會現聞邢氏已在哈埠廣益中學主講約於月之中旬即須返奉矣

○令縣注意印花稅

財政廳長莫德惠以各縣檢查印花是否認眞有無弊端關係省庫收入頗爲重要特於昨二日令行各縣知事對於檢查印花務須格外認眞以裕稅收云

○姜廳長公畢回安

安東警察廳廳長姜奎我日前因公來省謁見當道與陳一切現已公畢于昨二日乘安奉線列車回安東原任云

○劉軍長回奉誌聞

第十一軍軍長劉沛高項因某項事宜必須回奉處理是以于今日京奉車遄返下車後即赴北關本宅何時回防尙未可知

○財廳分劈稅紅利

各稅捐所得餘利三月一劈原有定章茲因七月告終四五六三個月稅款按照增收數目提撥二成作爲紅利於日昨按個人之薪金每元分劈兩元八角五分云

東三省新聞

▲奉天▼

○官銀號定期售現洋

東三省官銀號總辦彭香廷因奉當局之命維持錢法業將現洋價格規定奉票八元現以該號所收現款甚鉅決自本月十日起大批售現貨以資恢復舊觀云

○省署發准屯墾費

洮南縣知事白純義因屯墾需款甚鉅特派員來省請領墾費三萬元以資接濟省公署業於昨二日准如所請照數發給云

○學行檢定第三試

教育所查檢定師講及初中教員第二試已將合格各員榜示在案復於月之二日舉行第三試各員均於是日前往第四小學聽候考試以定去取云

○陳處長嚴祛積弊

警務處長陳奉璋近查各縣警所積弊甚深特規定祛除辦法三項於昨二日令行各縣警所遵照一無論警甲官丁不准收受人民禮物及藉婚喪等事飛帖打網二不准向商民人等索用物品三不准聯絡村長會首等借貸款項

○張廳長檢查勤務

警察廳長張樂三因省垣搶案迭出曾令各署勤限破獲現爲慎重省防計特於二日帶警衛隊十餘人親赴各署實行查勤以昭鄭重云

○李總辦陳商路務

吉海鐵路公司李總辦爲進行該路各項特於二日來奉謁見東三省交通委員長莫德惠有所陳述並請指示一切以便有所遵循云

○奉海路收現改價

奉海路督辦王明宇前因錢法毛荒曾將往來車票按奉票十元作現一元現以圜法恢復定於本月十五日以後按八元五角作現洋一元業已通知各站查照辦理云

○商船生赴哈就學

哈埠商船學校在奉招考學生業已錄收正取三十名備取十五名曾誌本報現各學生諸事辦妥月之二日正取各生由公家備車北上赴哈以便入學云

○委定開原縣承審

高等廳查開原縣承審員馮守田業經辭職遺缺關係重要未便久懸查有張國超堪以勝任當即委充以專責成而重司法云

○儲蓄會純益分配

奉天儲蓄會第十屆之結賬所獲純益金共爲二百七十二萬八千九百七十五元有零因而分配股東紅利爲二百一十七萬六千二百四十八元有零職員花紅爲五十四萬五千七百九十五元有零其餘六千九百三十一元作爲浮存云

○劉副官募去新兵

三四方面軍團司令部副官劉鳳鳴月前奉命赴安東各縣招募新兵業已招有二百六十餘名於昨二日率領來奉旋即乘京奉車西上云

▲長春▼

○吳督辦過長回江

黑龍江軍務督辦吳興權今日（即八月二號）乘南滿早車到長勾留數小時即晚七點係換乘東省專車北下聞該督辦此次旋江以蘇俄屢次乘機活動江地邊陲亟應防備以保治安云

▲哈爾濱▼

○蘇俄對外蒙近訊

滿洲里梁司令忠甲報稱據駐蒙坐探報告外蒙政府現由庫倫派遣赤蒙人百餘名使之三五成羣分途潛入呼倫貝爾境內勸誘內蒙人民快入赤黨改變外蒙國籍以免久爲中國奴隸又據駐十八里小站通譯商恩普報稱蘇俄於日前由大烏里站隨票車運到十八里小站軍官一名士兵八名加入原駐該站俄軍以內合計該站現有俄軍三十九名云

○吳督辦返哈查路

黑龍江軍務善後督辦吳興權於上月由北京回奉刻因呼海鐵路工程問題關心甚切特於一日自奉起程定二日晚車來哈到哈後先查呼海鐵路然後回江云▲

○各學校預算改定

東省特別區教育管理局以十五年度既已終了關於路立及區立各種學校十六年度之支出預算亟應核定以資遵守上月經該局會計科代爲各校擬預算編定經長官公署批准施行其內容路立各校仍舊惟市立外埠各校下季增加預算云▲

○電業公司招車掌

哈爾濱電業公司總辦李鐵珊以第一期鐵道行將鋪竣通車之期不出三月關於車上服務人員亟應早爲預備茲添招車掌四十名效將招攷簡章列下（一）名額總額四十名（二）年齡十八歲以上卅五歲以下（三）資格高級小學畢業及有同等學力者（四）體格以休力健全無宿疾無嗜好者爲合格（五）考試科目國文算術外國語英俄均可）拼音單字檢驗身體日期民國十六年八月十日上午八時（六）報名（甲）日期自佈告日起至八月八日止（乙）手續報名時須塡志願書並帶半身四寸相片一枚外埠者來函亦可（七）講習以一個月爲期宿膳各費均由本公司借給（八）練習期滿由本司分派服務月給薪水卅元云▲

裝訂精緻　印刷鮮明

莫柳忱先生題字
誠執中先生序文
于振甫先生題字
袁潔珊先生題字
汪席珍先生題字
于思泊先生題字
陶犀然先生序文
王冷佛先生題簽

四六版三百二十頁

東三省古蹟遺聞續編

歷史者已往之陳迹也其所記載無非典章制度及一切事蹟而已曷爲而爲後人所重視以其爲文獻也所以聲名文物之邦國有史縣有志野有乘稽古者一經披覽巨細畢張惟東三省則志乘闕如已往之事跡邈焉而無可考長此以往則歷年愈久跡愈晦而聞愈寡有志之士縱欲爲有條理之編纂苦於茲事體大非數人十數人之心思耳目所能賅況際此人欲橫流之會更無人擔荷仔肩故本社於甲子歲徵集東三省古蹟遺聞併金息侯先生所著之奉天古蹟考彙爲一編以行世嗣又賡續求徵除沙汰外所得稿件逾於疇昔雖其中不無道聽塗說之弊要足以補前編所未備後之覽者或亦足資依據歟

定價連郵現洋壹元　郵票代價一概不收

盛京時報社發行

盛暑中之東省　消夏勝境

（十四）

流玉漠冰之

遼河盡處　營口

風帆冷葬朝雲裡　雨島寒生晚樹中

無待日出。迎風望海。有遇雲佈。帶雨觀濤。駕一葉之扁舟。搖萬頃之狂潮。於以衣染奇花。波飛人聳桂漿。而或空書怪字。手疾客脊竹簫。何來冰漠。喜彼無涯茫渺。突洩玉液。樂此有水遙迢。酷暑汗喘之區。煙埋地角。清涼悠逸之世。漠浮天楷。若能睎洒大白。必當煩情盡逝。如堪息吟小憩。却是炎疫爲消。至於橈揭一帆。朝雲冷葬。澤穿葉島。晚樹寒生。海燕祇側。艨艟上下。沙鷗躑躅。舸艦西東。尤爲天下之奇觀。而宇宙之絕景。然則。遼河盡處。營口極端。不亦爲東省淸涼之區。而北方瀛洲之天澤國乎。營口者。古渤海遼東灣中之一漁村耳。在昔閉關時代。地處津涯。極目荒曠。曾有滿洲游牧之人。遂往於此。張幕而居。厥名窩棚連棚爲里。則稱窩堡。狀如軍營。因號營子。以有遼河由此入海。元明而後。始以營口呼之。殆爲明清京沽登萊遼海出帆之良港抑亦工商雲集一巨區。道光以還始行設治。蔚然爲奉天之重鎮。繁盛艱張猶如今日遼東半島南部之有大連耳。營口城市建置。一由北有遼河。一由南有渤海。雖無古藉丘陵。頗可沿波爲守。此其所以能爲海防要地。益以運輸便利。街市乃能開拓。帆檣如織。樓房櫛比。迄今已爲渤海之一大都市矣。營口以有渤海遼河之勝。自有都市以來。遊人莫不遠足抵此。蓄欲極海天之大觀。舟楫之絕景。奉天一

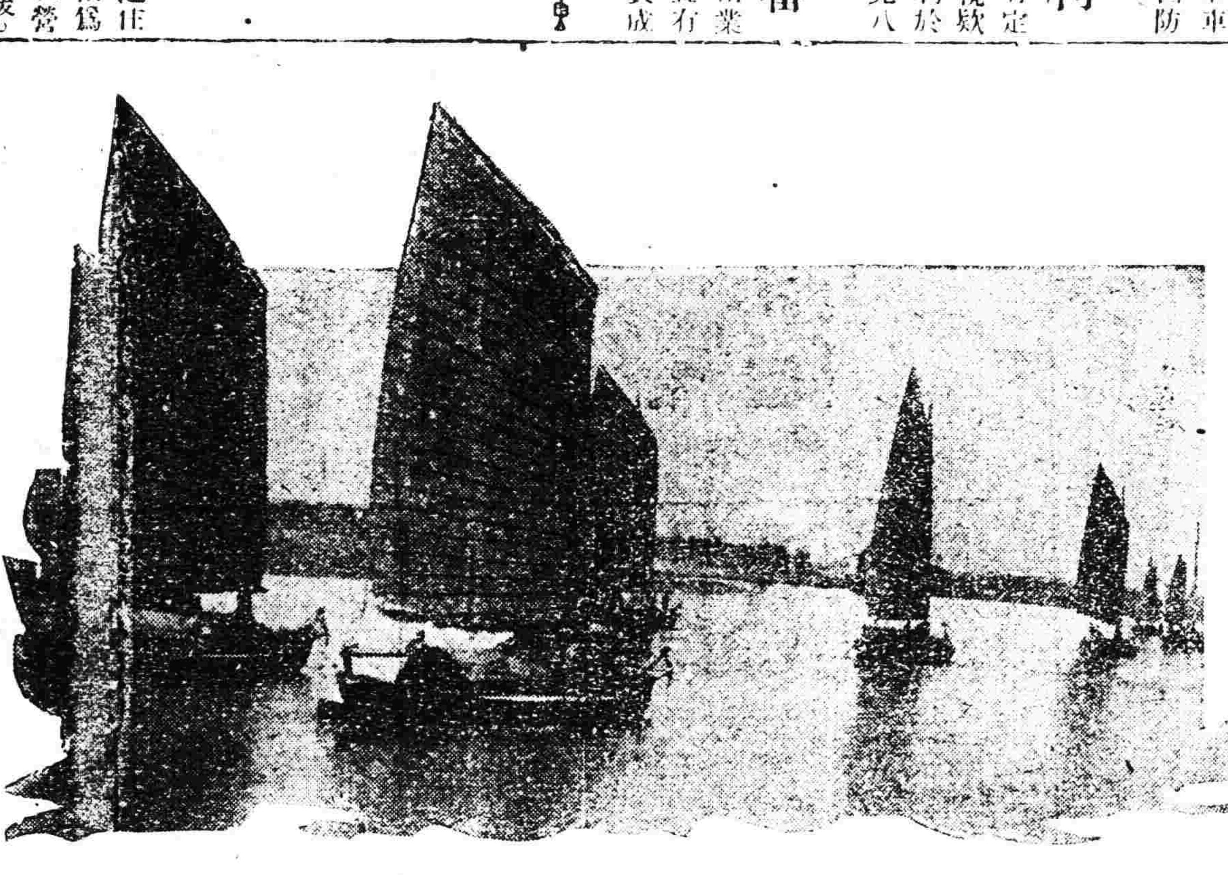

者。其使於人而距省城較近者。亦惟求之於此耳。營口一城。建於遼河入海之東岸。距海不及十里。誠觀海遊人最適宜之居地也。不獨是觀渤海。即遼河勝景。千餘里之長。風帆沙島。煙雲樹木。亦無地可以西之。遼河古稱句驪。一作枸柳。蓋枸河柳河會流入海之謂也。漢書及水經。俱作大遼水。斯即遼河一名之導源也。河自熱河來。過遼源與赫爾蘇河合。千里一洩。抵牛莊。邐遞順營口而西南。注入渤海之中。雖經三四曲折。自三江口以下。隨在行舟。而煙波綠潮。盛夏中可以取其地而資消遣者。則僅白牛家屯以南。迄於永遠角之西沙洲外而止。乃係澄碧清涼。水天一色之卸熱好地而已。凡欲來此遊歷者。自奉天省城。可乘南滿火車。或京奉火車繞道而至。爲時至多均不過四五小時耳。市中有裕長。裕豐。同茂。順聚。和元。太安等旅棧。率可下榻其中。旅棧林立傍河岸。岸有碼頭。舸艦迷津。帆檣蔽日。朝夕潮水逆流。珠沫淘湧。艨艟舢板。爭乘昂波上遊。白氣碧濤。美景入畫。沿河樓宇矗立。倒影層層。歌嘯相聞。極爲悠渺。雖春中馬尾。成竟不如。良以其有一部靑時海濱荒寒之景象在也。河之東北。河之西南。水剪沙岸。遙接雲表。入夜輕帆半掛。艓運極遊。沿岸紅燈萬點。綠柳垂枝。舉目縱觀。麥入樂國。當有秦淮畫舫不及一葉扁舟之感。藹然若登洞庭之岳陽上矣。如自公園碼頭。搖槳漫赴河北車站。登台南望。彷彿此爲仙境。彼乃塵城。益以斯地風來水面。能以獨爽胸襟也。然此猶爲遊興之盾微。而不足以語能得消夏之快感也。使能僱一戎克。與三五至友。或少數家人。張帆出口。逕瀛永遠角外西沙洲迤南。覘風濤少穩而尙有餘波時。取拖附戎克之小艇。解纜合搖戎克之旁。偶值明月高懸。水籟亦息。舉酒朗吟。品簫賽曲。衣襟生涼。冷氣襲來。沙洲緲縹。絕島兀立。萬頃茫然中。了不知天南地北。而胸中獨有不可言喻之書意詩懷。殆可領悟眞理而發乎文章。較之一丘一壑之移人心志。誠有不可以道里計者。其令人怡然自得。果爲如何耶哉。若夫不在衣帶。而求之朝暮。亦可煙波淡蕩。傍戎克張帆歸來。不管煙雨雲綠氣之中。尤當胸襟爽快。了不知世間尙有所謂避暑遊人之三伏在也。彼沙洲小島。棋佈星羅。嫩葦青青。野香入艇。雨後遲遲寒生。猶如置身王流冰溪。益當神舒而氣暢。釣絲扶草。白鷺爲鷥。窩鐵穿沙。青魚冰遊。情景相生。易入心趣。似此一來一去。快然言歸。儼如萬里乘空。千里浪破。而最後河塘之中。且並未減人雅興。眞亦避暑區中之一番特別風味也。營口之宜人消夏。既已若此。盍再附記。淸初張朋癸營口望海詩二章。如同時詠誦。益當對景而騰歡也。

望海

平生觀海志。此日遂登臨。氣象涵天地。波濤撼古今。潮翻迷遠雨。日落見遙岑。幸得儲舟楫。能無利濟心。

其二

風志懷觀海。今來渤海涯。長風千里浪。曉日萬山霞。島影枝巃窟。潮聲捲岸沙。潮宗涵地澤。王氣拱天家。

▲…圖係營口口外之風帆

▲營口▼

○清丈員復勘學田

奉天清丈局職員虞權英奉令來營復丈大柳樹溝學田於三十一日到營履於永世街裕長棧因該項學田與連某纏訟多年已經判歸學田並知連某貪心不死又在省署假詞興訟省當局以土地糾葛不厭求詳乃派該員復勘以期一勞永逸云

○規定鄉教員薪金

本縣教育公所所長姜伯呂見於鐵荒物貴教員薪俸應漲縣立區立各校均奉省令改爲四八大洋發放倘可支持乃將鄉村小學薪金從新規定分爲甲乙丙三等甲等年支奉大洋一千一百元乙等九百九十元丙等八百八十元呈請縣公署轉飭各村會知照云

○管理局調查郵務

日昨奉天郵務管理局派調查員王某來遼調查分局辦理成績若何亟應實地調查以明眞相俟視察畢即行返局云

○佟道尹由省旋返

遼瀋道尹佟德一於日前赴安東出席東邊實業銀行股東會議藉便晉省向省憲報告政治事項已誌報端茲聞佟氏在安奉兩處均已將事料理完畢即於上月三十日返營云

▲遼陽▼

○令嚴禁警甲擾民

警甲所前奉警處令查各縣警甲每逢下鄉則拒時向村民索要飲食倘或應酬不周則必互相衝突似此擾民實屬違法特令該所長飭屬力除前弊以保公安云

▲大連▼

○段宏業由津來連

段宏業居星個浦按祺瑞之大公子宏業於上月卅一日由天津來連省親乃翁預定滯連一星期即俟王揖唐來連即行歸津云

○櫻井大佐訪戰蹟

日本陸軍省新聞班長櫻井大佐於上月三十一日乘香港丸來連下榻於星三家逗留數日擬赴旅順訪日俄戰蹟云

○迎送水上兩署長

大連水上警察署全體署員爲送別片山前署長歡迎森脇新署長於昨日午後七時在伏見台晚翠軒料理店招請新舊兩署長開送迎大會云

○羅振玉行將來連

碩學耆宿之羅振玉預定不日來連特先通知聖德福親王家據聞來連任務爲與他王族等協商宣統來連卜居事項云

○滿鐵考試運轉役

滿鐵鐵道部於昨日在本社舉行機關區運轉助役資格考試應試者四十四名及格者十五名遇缺即補云

○量度衡實行取締

關東州度量衡取締法已於八月一日實行大連土佐町設置之度量衡檢定所亦於是日開所該檢定所與民政署並警察署聯絡隨時勵行檢查無檢查者一概禁止使用違者予以處分云

○江庸氏過連赴津

前司法總長江庸於上月三十一日乘入港之大連丸抵連同日即轉搭出港之濟通丸赴天津而去

▲綏中▼

○縣公署佈告弛禁

縣公署於七月卅一日張貼佈告略謂本縣防穀條例第二十條內載縣公署考查地方情形確無缺乏民食之時得佈告弛禁等語現查本縣雨澤充足田苗暢旺人心安靜糧價漸平復查全縣商民堆積食糧尙不缺乏自應弛禁除呈報及函行外合行佈告週知云

▲開原▼

○編制聯防隊預誌

開原縣警甲事務所所長兼五縣聯防總指揮尹連元頃遵處令擬抽調保甲三十名編制聯防隊直接統轄以便擔任聯防事務云

▲樺川▼

○地照舞弊案發覺

前任監督任內之科長張子元因在任時縣署遺回蘇之害張某藏匿省長所發之清字地照若干張因存根尋均被焚化無憑可考除自己秘密私墳上等荒地若干方已經用過數張餘者於去年樺川丈放徐荒伊密秘來樺勾串劣紳大賣特賣不知賣出幾許張亦不知得過幾百萬價今因去年所放餘荒大半均有地主在縣署起訴涉訟者漸漸增多不知如何被監督查出聞已將劣紳何景玉宋德成等三四名捕獲看押一面密遣保衛團四隊分隊長馮德勝進省訪拿張子元昨日聞在省已將張某獲住不日就可解回樺邑歸案訊辦

▲台安▼

○農會長改選揭曉

台安縣農會正會長王丰三副會長張雲彩現已屆改選之期是日各會董於日前來縣於三十號依法投票選舉結果程鄉榮得九票爲農會正會長張麗南得八票爲農會副會長云

○教養工廠已開辦

台安教養工廠廠長宋翰卿現已將工廠建築完竣各科整理妥善於月前呈報縣署並將縣押之罪犯三十九名撥歸廠內於八月一號開始工作云

○新開河又漲大水

近因天降大雨洼地積水甚深是以久淤之新開河現已漲水甚大兩岸堤均經農工修築想大已開晴再不連雨當不致有遷移之虞矣

○王主任解送稅欵

本縣稅捐王任王爾耕前奉新民總局令赴鄉屯調查圈口茲已查視完竣於昨日回縣當將局內所收各稅號湊齊於今早一號赴新民總局解送云

○任區官靈柩回籍

台安縣第五區區官任閣卿日前因擊匪陣亡已誌前報任氏係縣南黃沙坨人故其家人將任氏靈柩抬運回籍一號由五區經過縣城官商各界出而致祭觀者塞途一時人咸謂任氏雖死非命而各界與哀尙稱榮盛聞任區官胡區保長二人之缺警所暫以鄉團長趙子岐兼代云

▲通化▼

○教育廳委員覆試

教育廳特委裴景紱爲通桓兩縣女師範覆試委員於前日（二十七）到通下榻於教育公所開於今日開考爲教育歷史兩科三十日爲數學國文兩科三十一日爲理化地理及博物三科大約下月一號即可啓程赴桓云

○農務會又選會長

樺川農務會長去年四月已經屆滿選過三次因爲亂分子從中煽惑及大多數票選出趙仙舟後上憲又因違法取締昨日（廿四日）縣監督唐勵軒因便當即邀及全體會員在縣署投票改選趙子鈞君得票最多爲正會長副會長不知如何竟舉前施舍街某與公署之谷介臣聞谷某因經驗欠缺已在監督前請辭聞某某與財務處文牘王錫五等均有望不知鹿死誰手始拭目以俟之

吳佩孚現在萬縣

京訊云。吳佩孚之行踪。傳說紛歧茲復據某方面消息。吳佩孚從南陽出走後。于本月二十三日。已到四川萬縣。擬上峨嵋山學佛。經楊森再三敦勸。吳氏始暫允緩行。現駐萬縣南街萬壽宮內。聞鄧錫侯等。派代表迎接。并允護送云。

南桂馨赴西山

京訊云。晉方代表南桂馨等。昨因天氣炎熱。均赴西山。與何澄晤商一切。聞南等因奉對奉已有直接妥協之傾向。甚爲慰快。并於前日致電閻錫山報告一切云。

自由論壇

◆投稿者注意　本欄歡迎投稿任憑作者對於國事及地方事宜自由發揮意見有所批評然須出諸公正平允如有意詆譭或藉以攻訐各個人者本社一概屏棄並須具眞實姓名於稿尾以杜流弊

▲工作之要義　爲國家任工作者不必其同任一事也各人認定各處之地位而從事焉無所謂難亦無所謂易譬之適泰山者分途而上其初各見一隅各以爲難及升其巓則所見皆同矣故凡工作而欲趨易避難者謬也

爲國家任工作者不必其以多爲能也各人認明各人工作之要端而從事焉藏簡以馭繁提綱以挈領能專精一事者如破竹然一節破而百節皆開欲廣務百事者如索珠然千處索而一處無獲何也扼要與未扼要之故也

尤有感者工作者之領導須量人之才力而督以責任焉不可强人以所不能亦不可使無以自養譬之馬乘者養力羊爲闘者養毛貂爲裘者養皮象爲器者養齒人之任事固亦須先有所養責人以闘必須先養其驅責人以技必須先養其耳目喉舌若欲速而過分督責則譬必馬之力羊之毛貂之皮象之齒未有所得而馬羊貂象俱已斃於鞭撲之下矣故工作者不可欲速亦不可欲成一己之工作而不顧人之能力（默）

東三省雜報

△奉天▽

整頓牧場　實業廳當局因主任馬雨忱現因牧畜事業多不講求是以對於國內灰山牧場積極整頓並擬添購牛羊若干以便研究云

開股東會　奉省商業銀行定於月之七日開常年股東大會討論營業進行事宜並請股東攜帶股票以便領取入場券參與會議云

令保遊歷　奉天交涉署前據牛莊英領事函送亞細亞火油公司英人卜威爾赴東省遊歷應請飭屬保護等情當署長特於昨二日通令各縣知事一體查照云

給治喪費　東北陸軍第三十九旅副官潘義全積勞成疾藥石無靈竟於上月底逝世保安總司令部據報當照成例發給治喪費八百元以示體恤云

煙漿歉收　據桓仁縣來人云該縣自禁烟局成立後全境播種烟苗約數千畝之多惟入夏以來迭降雹災以致歉收茲經吳希三局長查勘屬實轉請上峯豁除捐欵未悉能果照准否

醫生受罰　市政公所宣佈四五六三個月份之罰欵及姓名內有醫生違章擅自賣藥者居多其罰欵少則奉大洋卅元多則二百四十元然對於毫無經驗以人命爲嘗試者遂亦嚴加取締云

演戲半月　萬泉河之茶社及各小本營業每年至舊歷七月十六即行收束今因錢法毛荒各物品貴一般均行賠累不堪官銀號有鑒於此遂請准上峯自十五日起在小河沿東頭空地高扎野台演戲半月以濟商艱云

罰已重矣　萬泉河之荷花不准亂折原有規定不意昨二日有無知小孩折取荷花兩朶被警察瞥見即行帶所罰洋十元旁觀者莫不謂罰已重云

兩子娶媳　小南門裡李灰舖於月之二日大開燕喜之堂賀客盈門聞係爲其三四二子同時娶媳但李因年來獲利較厚對於子媳之裝奩頗加食眼云

淫婦潛逃　城西皇姑屯住戶栗富元之妻素性淫蕩不安於室近與比鄰鄒姓子結不解緣竟於日前潛逃不知所之栗雖煩人尋找迄無下落云

△長春▽

槍斃搶犯　長春吉長路東站鐵道北住有久慣搶劫之韓四兒於日前(廿九日)糾合同夥三人持切瓜大刀在東門外搶劫搶得官帖一千三百餘吊方欲逃竄適遇保安隊巡查經過遂將該四人一併拿獲送廳訊辦茲聞當局以此時正青苗在地搶掠出沒之際彼等竟敢持械行搶實屬有干法紀不重懲不足以儆其餘故於昨日二日執行槍斃矣▲

缺額待補　吉長路附設職業學校爲造就高級業務人才起見曾於七月中旬招攷學生一次但定額取四十名至昨日(二日)已屆攷期而報名尚不足三十名不能開課非續招不可聞日內即須發出廣告云▲

夫婦道苦　本埠新市場民戶馬敏山之妻丁氏昨晚五點鐘被其乾姐趙氏邀赴公園遊逛其夫跟追其後至公園附近趕上持木棒猛擊王氏頭部數下遂即掩倒在地嗣經警趕到帶署譯控詳訊其夫賣女逼令與人私通該署當傳馬某到案據供以其妻於九年時過門十三年被趙某拐至哈前年尋回所指各情純係子虛當以案關傷害原被一併送交法廳訊辦云

煙犯被逮　商埠魁星樓門牌四二一四號住戶王相臣私吸鴉片終日烟氣滿屋昨二號值二署員由伯雄帶警查戶甫進該屋聞鴉片味尚未絕尋之由櫃底搜獲烟具帶署審訊據該犯王某供稱伊妻因病吸烟至於烟具係前存物非現在置備等語當以案關違禁連同人証吞送法廳懲治云

△田庄台▽

名醫問世　田莊台南大橋道北福壽堂考取醫士李雲溥係海城桑林子人幼學詩書壯習岐黃歷充各團營軍醫等職爲人忠厚和藹善治雜症茲緣息影家園各戚友請其懸壺問世近以調治各症均見痊可不獨求醫者如蟻附羶而頌聲載道咸稱國手濟人云

△營口▽

自縊斃命　七月卅一日早在轉坑店昇平茶園後首廁所板墻上開有一不識姓名之某甲衣履整齊竟自縊身死因無屍親認領故其致死之原因不明經該管警署報請地方檢察廳派員檢驗委係自縊身死并無別故遂令丐頭領棺除埋云

△遼陽▽

築池游泳　附屬地白塔公園西北隅經白塔公園經理建築游泳水池一個現已竣工中人上階參觀者納金票一毛下水游泳者先納金票一元日人則概不識費云

賽自動車　昨晚偕二三知己往白塔公園閒遊見操場內聚有自動車三十餘輛(即是脚踏車)有號令者曰一二即行飛馳比賽二小時許方散觀之頗有興趣云

母以子貴　本邑有茂某者現任察哈爾陸軍第一旅長日昨(三日)爲其母壽辰彩棚高搭懸燈掛彩喜帳盈棚賀者滿門本邑各官長官及士紳均往祝賀瀛車馬車來往不絕云

積水成潦　公衆體育場原爲一大水泡雖經修墊仍然窪下今夏雨水連綿水多積聚該場中竟成澤國矣

槍傷愛子　警察所馬隊巡長劉某日昨在家戲弄手槍偶一不愼槍即犯火彈中其六齡之愛子哀號不已當即抬往公立醫院調治云

父捉女姦　本邑西北某村住戶張某之女年已花信待字閨中因不爲寂寞曾與該村王無賴勾引成姦日昨王將張女攜至村北高粱地中幽會巫山雲雨正在情濃之際被其父前往尋着當塲捕獲王某百般哀求並給奉票七十元張某見財始行消氣即將其女帶回家中不知如何處置云

窰娼發達　近來平康里妓館營業日形興盛究其原因實係福康里妓館倒閉之所致現在又增添妓館數家並每家增添妓女數人較之上年增加二倍殊可謂發達甚矣

△大連▽

司賬拐款　大連市內敷島町六一番裕發祥代理店司賬人楊松點年卅六歲上月廿九日午后三時頃盜用主人鄭襲如之圖章由正金銀行及中國銀行領出鈔票兩萬一千圓携之潛逃八月一日經店中發覺四外尋覓查無蹤迹當報告大連警署請爲追緝云▲

粉條組合　大連管內製造粉條業者共計約有二百人加入組合者不過廿名餘則製品多不佳良較比山東方面之製品相差甚鉅於銷路上不見起色頗感困難故關東廳當局爲統一事業改良製品計決定使此等未加入組合者務須從速加入蓋者予以處分且目下均在研究中云▲

乘機剪綹　大連中央公園經新聞社發起組織納涼園並有各種藝術以助餘興故甚爲繁盛每至午后及晚間遊人擁擠途爲之塞故一般小綹乘機潛入掏遊人摸腰中之錢包前日晚間有遊人柳某者懷中裝有錢包一個內有金票三圓在人叢遊行覺有一人碰其身轉瞬間錢包已失此般小綹技術靈敏實爲可畏云▲

狼食女孩　頃聞旅順警察署管內方家屯會前三羊頭屯三番地農戶田玉貴之五女名小五年六歲上月二十九日家人均在屋內夜寢有一惡狼乘夜潛入屋內將該女孩含之而逃女孩悲呼將家人驚醒羣起追趕終未見小五形跡後赴附近各處搜尋仍無所見遂報告該處派出所該所率領壯丁村民五十餘名遍處搜查結果於八月一日朝晨在二十餘里高粱地中發見女孩之頭臓腑散亂目不忍覩嗣後查明係被該地野狼嚙死無奈將殘屍收回▌葬此事發生後派出所警官招集各村居民告誡務須多加注意以防狼患云▲

車夫蓋印　大連人力車馬車組合對於所收容之三千名車夫此次將採蓋印制度以備萬一時而爲參攷資料云

△金州▽

預卜豐年　州內自入春以來雨水調和田禾茂盛先月稍覺乾燥至上月三十一號忽降甘霖約六時許雨止天晴正值禾穀吐穗之際得此佳雨豐收可卜矣

有碍風化　關外北河岸年夏季婦女至該處洗衣及沐浴者實屬不少一般匂子亦混雜其中實屬有碍風化望有管理責者應加取締焉

調戲婦女　金州會西門外屯住有王某者綽號癩狗治梗水因生癩狗必需於梗水調治乃係無賴之輩昨一號西街有女郞二人由東西行適癩狗肩挑菜担隨後追行淫辭穢語脫口而出後將菜担横置街中以阻其路該女不理竟繞道而行似此無賴竟敢在大庭廣衆間調戲婦女不知在僻巷中遇之將如何也

△孫家台▽

洋麵落價　自錢法紊亂以來百物莫不騰貴金鈔漲落定價還來金票鈔票屢見落價是以洋麵亦隨落價每袋由三十六元落至三十元有奇似此觀之金鈔一再落價百物均可便宜矣

錢粮暴落　本埠取引所特產訂講八九月期元豆今市成盤八月半期元豆十一元二角較日前每斗竟落二元之譜九月半期元豆成盤十一元二角五分亦照日前每斗回落二元有奇查其原委因東省年景豐稔加之戰局平息故一般商人均希望奉票有恢復之一日云

賣煙贈彩　本驛東街永泰和煙莊代理南洋公司香烟茲爲推銷雙馬牌香烟起見特備彩券數千張以資優待計頭彩金表一只二彩座鐘一架三彩美麗畫片數張一般吸煙者定能爭先往購焉

△開原▽

調升巡官　開原縣警察事務所以九區巡官吳錫林業已撤差遺缺未便久懸當經該所令調一區四分所巡官劉喜亭補充至四分所巡官即以行政助理員康峻峰充任聞於八月一日實行就事云

△四平街▽

胡匪行搶　四洮鐵路局附近住戶謝姓七月卅日夜間突有胡匪數名入室搶去現欵及財物約計一萬餘元昨一日四洮路局警務課長派警多名在中國市場搜查以圖破案而重責任云

獲匪送縣　本街警察游擊隊陳隊長日前在附屬地拿獲胡匪一名現已起獲贓証於八月二日午前十時派隊送梨樹縣法辦該匪在街向各商號討要食物及香瓜數次狀頗爲得意矣

發現死屍　街外里許南頭高粮地邊發現死屍一具聞係餓傷殞命經李區官報告梨樹縣署不日即行派員檢驗有無別故容訪再誌

苦海難逃　平康里三等妓館双順堂妓女巧鈴一日乘領家外出逃至警察所請求保護以圖逃出苦海李區官令妓女巧鈴倒回身價洋一千元双方認可巧鈴回縮湊欵贖身該館頭突然反口竟將巧鈴拉至站裏賣與附屬地娼窰得身價洋五千元該娼窰亦於是日全行搬入附屬地可謂苦海難逃矣

△洮南▽

縣長返署　洮南縣知事陳文斗於六月廿七日帶警甲多名出巡至小老爺廟瓦房鎭調查行政警學成績巡視完畢於七月卅一號返署云

好雨知時　縣境自入伏以後雨水稀少四野田苗枯旱至七月頃十一日清晨狂風頓息陰雲密布俄傾之間大雨淋漓至午後四時始止人咸謂好雨知時云

△通口江▽

裝載忙碌　河沿所停之船隻紛紛裝運元豆以馬車拉運者有之以人力車推運者有之月之一日由朝至今異常忙碌蓋欲乘水漲放行以便南下云

糧價跌落　月之一日本埠糧價元豆每斗奉小洋十元零七角紅糧每斗奉小洋七元其他糧石隨之跌落新小麥每斗十二元大麥每斗七元是以零星購糧者皆欣欣然有喜色云

隊長擊匪　月之二日晨保安隊長吳子彬出發剿匪因該隊接得四區電話謂距埠二十餘里之長嶺窩堡柔樹崗子由河西串來胡匪三十九名身着軍服槍械整齊該隊長即於今晨率隊前往會同捕剿云

△通化▽

煙漿比較　西南兩路挑大漿稠而受雹災者居其大半東北兩路桃小漿稀且有烟桃與烟根而委者亦屬不尠平均比較若按禁烟局所報之一萬三千餘畝將不免四六折收云

搶煙被獲　開八區荒溝地方某烟戶種烟無幾僅收漿八十餘兩韞匱而藏一日有手持馬棒兵匪不分之糾糾者入室威逼烟土老嫗提勢如命呈交該糾糾者即昇盆而去不料有甲兵荷槍過此聞嫗言即跟踪尾追該匪被追情急乃將此一盆土奸之烟漿如數傾於河內甲兵見此怒髮冲冠立將此匪擒獲前日(二十七)即送縣收監云

△農安縣▽

定時靜街　農安警察所長呂桐曕前赴鄉間校閱各區且每至一處除校閱外必召集百十家長會議表明清鄉清查戶口互相保結各章並言明應負之責任願百十家長各盡厥職造公舉返所適值青紗障起胡匪有躍躍欲試之概該所長除派保安馬隊會同防軍及保衛各隊前往緝捕以資防範外惟恐城內空虛自應加倍巡邏嚴爲搜查以防不測並傳知商民一體知悉值此防務吃緊之際夜間街市往來務於晚九點鐘以前靜街爲限如有特別要事須各持商號燈籠以免悞會云

攤床退後　小本負販者向在十字街左近擺攤設市以廣招徠不但於交通有碍即外觀亦屬不雅且要路通衢爲大車所必經如避讓不及不是擠傷行人即撞翻攤床時常發生危險警察所長呂桐曕以警察負有保治安之責前於修治街道時將該處所有攤床勒令一律讓前退後彼時無不勉從詎日久懈生該攤床復回原處尙有搶前之勢七月廿九日呂所長路經該處即勒令仍然退後如再故違定行重懲不貸云

△賓縣▽

差役兇橫　賓縣警察向在西十字街設有崗位昨廿八日午後七鐘時有某機關差役在十字街與縫鞋匠頑笑以石投之孰料將石投至閣樓內警士向伊理論謂幸而擲於此內倘若悞擊行人豈非釀事該役竟敢口出不遜橫不講理彼時有某隊兵代抱不平即將該役打一咀巴看熱鬧者均謂打得痛快云

放光有期　本邑組織電燈迄今已及一載僅將桿子栽埋數十顆並未掛線設燈究其原因欵項不足因而敗衍昨已張貼電燈度數價目並定於舊歷七月初七日開燈放光但不知是日能否實行耳

科長辭職　賓縣縣署行政科長沈某對於各界甚屬和平惟應辦公事懸擱半職者有之因此與趙縣長意見不合故該科長於昨日業已辭職大約一二日即須去賓云

△依蘭▽

豆價低落　本邑爲產元豆之區去歲年景豐收所產尤溢於常額然價值終未低落實因遠地糧商雲集爭相購買故每石價値恒在官帖三千七八百吊近因青苗萬壯秋收有望價額因之一落千丈昨今兩日降至二千四五百吊云

△樺川▽

局長辭職　樺川郵務局長廖仲三因辦事認眞得罪鞏小被人控告調查經半載之久幸無憑據証人均屬子虛妄控乃該局長因素來勤儉善居積家道小康因此已有辭差之舉不知能否允准耳

汲水墜井　郵局後院有井一眼昨日(二十四日)大什字街路西某尖餅鋪柜伙在該井打水一時不愼被轆轤把將該伙打摔入井中幸人多立即撈出未致殞命僅頭部受傷一處延醫調治云

險哉火災　本邑大街路南萬發肆爐昨日因化鐵不愼由爐內冒出火星將東鄰洪順泰院內之條柴燃着頃刻之間煙火迷天幸臨近各戶人多水便冒烟突火極力撲滅僅燒毀條柴拾數捆未至燎原亦云險矣

欺人自欺　樺川設治未久土豪劣紳揹作威福私立公堂至今尙有四霸天存在昨日據蘇蘇屯通信云北霸天張文安因僱傭苦力由東人于某在江柳條屯割條子已割一年多除與于某買布使用外淨欠工資吉錢數萬吊討要不償反賴于某爲匪意在將于某嚇跑不料于某反到警所控告將張文安欠資不還一切背待劣跡全盤托出當將北霸天傳所備文送縣署覊押訊辦云

奸商可惡　本街義和祥棧貨店廿五日有某農人在該號買妥掃帚一把言明吉錢六千吊該農人因錢不夠向別處取錢再來交錢取貨而該號言七十吊因而彼此爭執好事者從中解勸該號一味蠻橫不說理情殊可惡云

△五常縣▽

捉獲小偷　五常西街德順花店七月三十日晚被賊竊去綿被一條當時報告警察一區日昨經一區在某馬啡舖拿獲曹某帶區訊明倫盜不諱立時綑送所云

定期開演　五常堡吉成合茶園戲頭杜某來街向各紳商議妥演戲五天准於三日開演云

△克山鎭▽

會長被控　本鎭商務會長于某因派捐不公惹起商戶反對十餘家商戶關閉罷業並舉代表赴克山縣實行上控結果如何俟訪再誌

稽查舞弊　本鎭上月間有由縣警所派來稽查楊振東到鎭調查印花已誌報端昨被本鎭農會長程某在縣警察所控告楊稽查詐贓十餘萬吊現在警所已派人調查眞相以便實究虛坐云

各地方雜報

△開魯▽

稽查盡職　駐在本邑之東北陸軍第十七旅二十七團團部某稽查昨由市場某娼家經過適遇一人形跡可疑朱急隨捉獲於身畔搜出八音手槍一支帶部訊明果係窃賊隨於其所住之店搜出贓物數件云

批示

◎鎭威上將軍公署(二日)

▲任鴻恩　呈爲懇請飭縣速釋馬靜邦等由　批　如果確係良民自能一訊即釋

◎省長公署(二日)

▲吳廷贊　呈爲懇請錄用由　批　仰高等審檢廳酌量錄用

▲鄭昭慶　呈爲擇報會地合謀分肥懇請提案究辦以保公産由　批　仰該縣查照

▲王盛多　呈爲仗勢欺人强覇民産請查明究辦由　批　仰該縣查明辦結具報

▲尙廣和　呈控村長王純惠逐佃奪産請提卷究辦由　批　仰鐵嶺縣知事查案

▲張瑞亭　呈爲第三區長兼稽丈員劉繼唐營私舞弊各節請撤查究辦由　批　仰該縣嚴密徹查勿稍徇隱

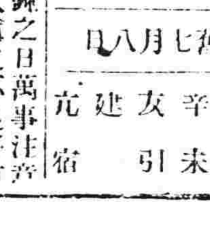

八月五日
舊七月八日
金曜　辛未　友引　建　亢宿

▲一白之人鋒芒易露之日萬事往前西乾東吉▲二黑之人慎之不足將有口舌病難南西乾吉▲三碧之人徒思猶進易招失敗北巽南吉▲四綠之人事至半途易生弛緩之日凡事宜問長上指示庶吉北南東吉▲五黃之人殺氣激起事業最易於破敗之日飲食注意南西乾吉▲六白之人不求急功取漸進主義爲安坤艮北吉▲七赤之人不無幾許苦勞但大體可以成功之日艮坤壬吉▲八白之人爲他人事必有棘手之虞務以退縮爲安南西內吉▲九紫之人事業徐進而順利之日但投機爲凶巽東乙吉

飛沫新潮

文化之變遷與教育之革新(續)(克伯屈講)

故近年因實驗而得之思想漸次集積因蓄積足以信賴之思想西洋文明成了現代的此事諸位可以了解了即使西洋文明成爲現代的乃蓄積被實驗之思想可以信賴之思想經過發明發見而至被人事之事項所應用的

在理論法或討論法那一點中世紀或太古時代的那些人也和現代的人一樣非常巧妙然在中世紀或太古時代他們研究思想不用實驗而用問答法故其所謂思想不能十分信賴以後漸漸忘掉並且中世紀及太古時代發見發明也不甚可指望現代之社會所以如此激急變化者就是將可靠的思想應用於人事而有所發明發見之故也

我先說現代之變遷有二事其一即人信賴本身在古昔人類是否有可靠的思想頗爲可疑

到了現代才相信自己思考的事一研究並實驗自己之思想應用於人事遂對於自己所見所思者的事相信是可靠昔時對于未知之世界（即自己不能看到的世界）想像着他是有許多惡魔及鬼怪人人對於『自然』異常恐怖更怕未知之世界疾病及鬼怪等以後人漸漸征服自然更征服許多病疫更相信未知界之鬼怪是無足懼的吾人不論是現在自己眼前可見之世界或不能見之未知的世界都自己確信是不足恐怖的

如斯吾人知道自己可以信賴即有了自信以來對于社會制度也取批判的態度對于社會種種的事項均自己思考欲加以批判凡事在眞理之前都不能不受審判吾人不止批判世間之事項且其批判之結果更非使之變化不可已然到了這個地步　（未完）

經濟彙誌

◎連埠錢鈔市近況

▲上星期間行市之概況　▲滬莊票問題影響而跌

據大連消息上星期即七月二十五日至卅日間連埠錢鈔市況推移情形因上海標金平穩形伸不可伸之勢即近期半往來九十八圓七八十錢之間概續不動狀態及至期央(半)銀市場因上海外商銀行宣布定期拒收莊票消息傳到銀市頓趨軟弱至次日標金回漲至三百六十六兩一本埠銀市每站九十八圓底下又至期末傳有法國政府售銀塊計二百萬盎司銀價頓減之電訊標金大漲至六十八兩六銀價跌至九十七圓四十五錢又覩倫敦銀塊子期初爲廿六辨士八分之一次日至廿六辨士十六分之三漲十六分之一辨期末衞破廿五辨士八分之七即大跌十六分三辨士之譜

又紐約銀塊期初爲五十六仙四分之至期央賤五十六仙八分之五即跌八分之一旋跌八分之三至于期末稍漲二分之一仙即以五十六仙越月要之倫敦紐約兩地銀塊市均高低至微本埠錢鈔市場並無影響

◎奉天驛貨物裝卸統計（七月中旬間）

▲運到之部

品目	由華商	由日商
工業用油	七〇〇	五、八四九
獸皮類	八五、二三一	七三、五八一
皮革製品	一、〇四〇	三〇一
獸毛類	六六、四六九	七、〇四九
綿紗	六〇、六六五	八〇、一二三
綿布	一四、一三六	三九、八三三
綿製品	一三、二二一	二、七七六
毛製品	七、三六八	七四
織紬貨	二、二一〇	—
麻及麻貨	三三、五四五	八三、七七三
棉花	三、四四七	四五八、一九一
雜貨	一三、三五〇	六二、八四五
鹽	一〇一、九六〇	二、〇三〇
生魚類	五六、六八四	三、六六六
鹹魚	四一、三〇二	八、六〇九
海味	一二、二五五	三、二三三
白米	四、七二二	五六、三四五
粟	二七、五一二	—
高粱	八五一、三五二	一、五二八
大豆	七、三二五	二五
小豆	四、六九一	三〇〇

（未完）

◎東疋勢力眞難除

▲地利與勉强遂英疋　▲吾欲之輸贏終不得　▲失敗原因及根成策報

上海地方排貨情形迭誌本報殊可異者排貨聲浪愈高日貨愈爲暢銷也是以最近似有爲與其排斥外貨毋寧退而養成實業勢力之說如上海受百君所著一篇即其見端特轉載于下以供衆覽

昔日疋頭輸入以英貨佔絕對重要部份後日本崛起集全力謀發展其紡業以製作運輸上之種種便利英國疋頭在華之地位遂漸爲日本所奪且英國近年來內頗屢起劇烈之工潮外復因帝國主義之色彩過於鮮明爲遠東各弱小國家所側目其輸出業已漸有減色而疋頭貿易因棉價及金融上之缺陷衰落尤甚近遠東方面復有日本之競爭行銷自愈增困難現國內之本色布如市布粗細布洋標斜紋布等進口無不以日貨爲最多其他如棉紗一項除在華各日廠之產品外每年由日本輸入者計値二千六百餘萬兩又如絲光紗無論針織業織布業所用者幾無不爲日產自五卅案發生後英貨更受一打擊日貨遂爲其替代品輸入愈入愈增若無此次之抵制不知將增進至何度也查民國十四年洋貨總輸入額爲關平銀九億四千七百餘萬而日本疋頭之輸入額爲一億一千八百餘萬兩（實則連同奇星疋頭輸入計算尙不止此數）竟佔總輸入額九分之一弱夫以產棉之國家而國民衣着竟仰給於不產棉之日本吾人將何以解嘲耶此次抵制日貨日本受影響最甚者厥爲疋頭日本疋頭實爲其對華經濟侵略之中堅份子每年運華價額既達一億萬兩以上實佔其輸出之大宗吾人於此果能堅持抵制中間絕無變賚吾敢言足以制其死命而有餘雖然我國言抵制日貨已不止一度論其結果實無一不在失敗之列甚至每經一度抵制被抵制者之勢力即膨脹一次降至今日抵制兩字吾人幾覺羞於啓齒蓋屢爲之而屢無效則不如其已也此次抵制結果若竟仍蹈以前之覆轍吾人眞當永絕此無謂之口頭禪矣就疋頭情形而論歷屆抵制失敗之原因甚複雜我國疋頭商之罪固無可逭而所以失敗尙不全由於疋頭商也　（未完）

◎滬洋本各疋市況

▲東疋銷路異常活潑　▲歐疋客胃淡但價堅　▲本機軟勢銷無起色

▲東洋貨　異常活潑漢口幫勤辦甚勁連日運去已達一千餘件川幫昨亦添辦成交有二百餘件以花絨爲夥阿我以龍虎均二錢梅雪美女二錢零五厘洋紅標亦有辦進六磅郭五三兩七錢雙童鹿三兩六錢半油頭廈門進胃亦動觀察各幫形勢有恢復抵制前原狀之象細斜到貨稀人面須六兩九錢半雙獅竹虎無貨直貢呢亦略見硬八原布本街進二十餘件竹虎爲四兩八錢半水雷四兩七錢半係染壇去路云

▲西洋貨　客胃漸淡惟價格依然堅挺蓋乃叫莊停拍存底稀之故蘇湖帮有少數添辦天賜黃金直貢呢（五錢二分半）巧發財直貢緞（四錢七分半）榮華富貴條板綾（二錢九分）等二十多件北帮忙於趕裝前辦之貨是後將無形停頓漢口帮漂布成交三四十件本街因出貨現銀問題尙未解決進意索然惟連日轉棧者甚夥云

▲本機布　趨勢仍軟現銷毫無起色南華口岸進胃甚淡北帮已由日廠直接推銷昨祇牛莊帮運去十六磅雙魚吉慶粗布五十件價六兩七錢半三元寶粗布開出二百餘件價六兩三錢長江流域細布搜求甚殷獵人六兩一錢陽鶴六兩二錢國產之金城銷路尙佳昨杭湖辦去二十餘件價仍七兩闖帮成交陽鶴細斜六兩四錢三十件待輸裝運藍條漂布走動漸靜價逐步下落厚生歡喜六兩七錢半怡和五福六兩七錢

市行

天津中交票換小洋　八元〇角五分
哈爾濱現洋票換小洋　六元七角〇分
金票每元換小洋票　八元二角〇分
鈔票每元換小洋票　八元一角〇分

最高　二九度五
最低　二一度二

大連旅順
大連開 前八、二〇 前一〇、〇〇 後一、三〇 後三、四〇 後六、一〇 後七、二〇 後九、二〇
周水開
旅順開

大石橋 營口
大石橋開 前一二、五〇
營口到
營口開
大石橋到

安奉
奉天 本溪湖橋 雞冠山 安東到

朝鮮
釜山 京城 安東

由滿洲里到哈爾濱
由哈爾濱到滿洲里
長春
由哈爾濱到海參崴站
由海參崴到哈爾濱

姑嫂問答

（倒板）今夜晚 客堂中 灯光明亮（搖板）食卓前 端坐着 姑嫂双双 小姑娘 笑微微 啓口便講 尊一聲 賢嫂嫂 細听端詳 這碗菜 因何故 滋味異樣 喜得我 好比吃 玉液瓊漿 望大嫂 將秘密 對我言講 好叫我 回家去 調和羹湯 嫂聞言 用玉手 指点卓上 這一瓶 **味之素** 便是秘方 任憑倆 山海珍 烹調妙手 缺此味 妹休想 適口充腸

註冊商標

寰球無二獨占斯界之理想的

調味精粉

味の素

（味之素）

婦女雖容

大便秘結之毒損其身蓋便閉非但失其康健且面容將減其美觀矣是以逐日大腸有序則疾病頭痛之病由自去肝膽上升胆汁不調口氣穢濁及皮膚疥瘰等患自必消除淨盡此等功力首推紅色清導丸也

郎如湖南鳳凰縣得勝營龍社丞先生來書云鄙人之母親與侄女皆患大便阻滯胸腹脹悶之苦均服用紅色清小丸竟著奇效使通腹脅困苦頓失故特馳函鳴謝紅色清導丸凡經售西藥者均有出售或直向上海江西路六十號韋廉士醫生藥局購每一瓶大洋六角每六瓶大洋三元郵力在內收用郵票

中華各處軍人之得獲身體康壯精神充足者

皆由服用韋廉士大醫生紅色補丸而來也

精神魄力大倍疇昔

廣東開平單水口埠商團第一隊副隊長梁徐慶先生者該處廣新號司理人也其來函云鄙人好服務凡公共社團棉力所及無不鼎力爲之奈年已六十有五鷄皮鶴髮已呈秋桐葉落之態幸有友人介紹試服韋廉士大醫生紅色補丸服之大有奇效精神魄力大倍疇昔誠反老還童固本扶元之妙藥也

頭暈嘔吐等症治愈

福建興化陸軍連長張晉三先生來函云鄙人歷充十二師下級軍官數年操勞過度身體異常薄弱時患頭暈嘔吐等症經中西名醫診治服藥多種仍未除根及試服韋廉士大醫生紅色補丸之後非但宿疾告痊且身體較前強壯百病莫侵矣

陸軍少將之謝函

陸軍少將川黔邊防第四路第一旅旅長曹震山四川成都來函云余先天羸弱十年較馬倥受風霜而川中頻年戰爭于役以從由高徑小滋熱交藥以致飲食減少日形消瘦嗣蒙友人勸服貴藥局紅色補丸並荷見贈一扱服未及半月日頗開精神煥發辦事不倦足徵貴藥局紅色補丸眞是濟世之良藥也

天下馳名補血健腦之聖藥韋廉士大醫生紅色補丸凡經售西藥者均有出售或直向上海江西路六十號韋廉士醫生藥局函購每一瓶大洋一元五角每六瓶大洋八元郵力在內

韋廉士大醫生紅色補丸 DR. WILLIAMS' PINK PILLS FOR PALE PEOPLE

美國 巧拿淋 新到

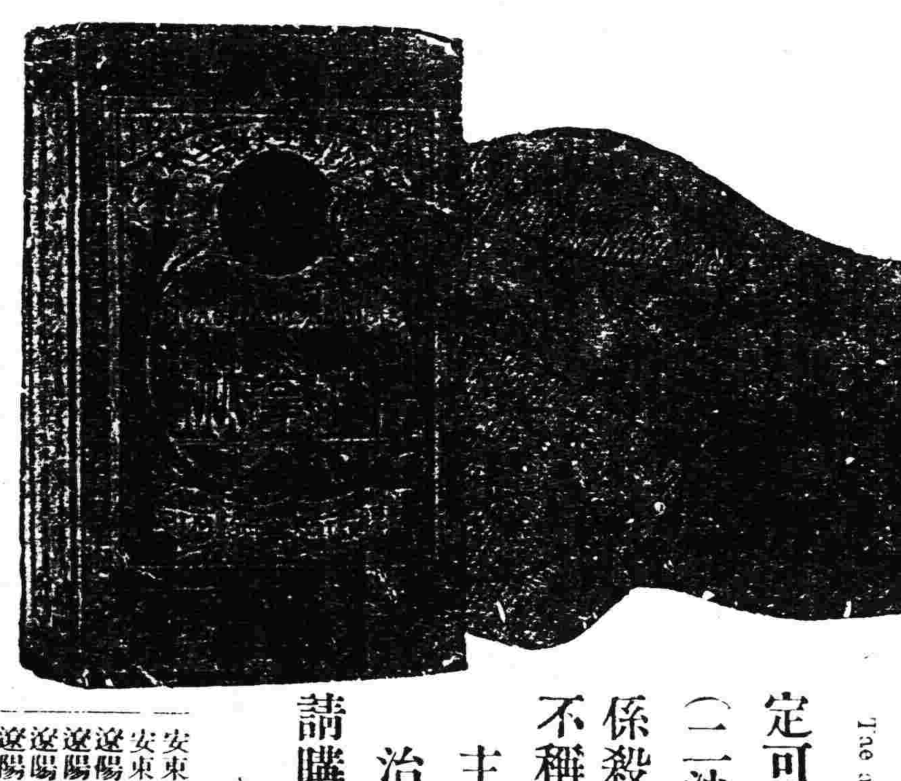

代理店

奉天五洲藥房 奉天中西藥房 奉天大德生 奉天歐美西號 奉天歐美東號 奉天大吉祥 奉天北市場恒濟堂 奉天萬生堂 奉天裕慶德 奉天大西關泰和堂 新民屯新發德 溝幫子廣生永 錦縣福陞永 錦縣福金生

義縣大增號 興城實華新 綏中東和堂 山海關公和祥 山海關公興聚 開原德祥厚 開原德泰臨 鐵嶺福合盛 鐵嶺和發號 昌圖德泰玉 四平街大德堂 四平街德慶興 四平街和發瑞 八面城德慶同 遼源德慶曾 遼源大德堂

遼源德泰順 洮南德慶仁 公主嶺三合公 公主嶺德泰祥 公主嶺義記號 范家屯天德新 范家屯盛記藥局 范家屯大德慶 千金寨德泰新 千金寨信仁堂 本溪縣春興堂 鷄冠山德厚興 鳳凰城大德堂 安東大生東 安東福興堂 安東濟安藥房

安東益增號 安東瑞祥泰 遼陽義和堂 遼陽天王成 遼陽源興仁 遼陽天福興 海城德增福 蓋平天一堂 大石橋聚和祥 營口中西藥房 營口義興成餘記 營口興亞藥房 營口興保長 營口洪春堂 營口義順成 大連老德記 營口大和盛 瓦房店大和成 普蘭店志義成 松樹福興成 貔口順義成 金州志義成

熊岳新泰興 大連西崗廣生堂 大連西崗天和藥房 大連市華泰藥房 大連市華西藥房 旅順仙芝堂 旅順大德堂 梨樹縣天德堂 奉天永年藥房 長春世一堂 長春同德堂 長春大和堂 長春天育堂 長春中西藥房 長春濟仁堂 長春泰和祥藥房 張家灣德泰增

下九台世德堂 雙城堡德興厚 雙城堡世昌永 雙城永德堂 雙城堡慶德福 阿城縣世一堂 阿城縣世昌堂 一面坡德和玉 一面坡玉盛隆 烏機盛發祥 橫道河大合堂 海林站會樂福 寧安縣振興堂 寧安縣萬生堂 安達站誠泰裕 呼蘭河錦和彩 呼蘭河天和堂 呼蘭河永德堂 呼蘭河復合堂 綏化縣和發福 綏化縣興和支店

通河縣同發興 通河縣和發同 西集廠同發德 甜草崗新來省 甜草崗天德祥 岳岳溪育生瑞 巴彥同發廣 巴彥長發藥店 木蘭縣和發奎 同賓吉盛宏 方正縣和發長 方正縣恆發和 三姓德盛長 三岔河同慶河 明水縣 中和藥房 拜英美煙公司 泉餘縣慶昌福 扶安縣德泰增 農安縣德泰增 三岔河天德堂 克山縣祥德興

樺甸縣天益堂 豐樂鎮通聚成 海倫天豐恆 海倫久逢長 望奎縣新藥房 蘭西中西藥房 大賚縣衛生藥房 海拉爾洪順堂 吉林泰華西藥行 江省泰華西藥行

無處購買請將欵滙至泰華總發行所哈爾濱道外泰華西藥商行立即奉上不誤價目每瓶大洋二元五角每打廿五元

這是空前未有之新發明淋濁逐根聖藥巧拿淋丸（Gonorre）The ahbora 專治疚濁淋症醫藥無效或時愈時犯試服此丸定可斷根因該丸內含有三大要素即一純檀香精（Sandal）（二）沙斐爾（Salol）三（梅天靈藍 Methylene Blue）此三種藥品均係殺菌滅淋清掃尿毒之貴重藥料凡各國醫學博士無不稱贊爲決妙之良方也

主治 五淋白濁。便尿不清。尿道潰爛。小便困難
尿中混血。尿道閉塞。膀胱發炎。疚濁重症

請購試之定能應驗如响一瓶除根永不再犯

合名會社 大倉組

營業課目

電裝電械 各種機械 鐵道材料 五金雜貨 銅鐵水管

硬煤煙煤羊毛皮件呢絨 五穀穫貨電氣機械器具 海味肥料汽車並其材料 油類木料焦炭硫磺黑鉛 道木洋火綿花洋絲洋布

包辦工程 代理水火 人壽保險

▲總行 日本東京京橋區銀座通一丁目七番地

分行 北京・天津・上海・九江・香港・奉天・營口・安東・大連・本溪・倫敦・紐約・漢堡西土呢・以及其他各主要地方

奉天出張所 奉天浪速通六四十番地

日本電話 八八四番 總辦室一九四九番 總辦室一五七九番 總辦公館一五六五番
中國電話 一四六一號

奉天萬芝堂葠茸莊

本號奉天省城大西關路南分號商埠北市場萬芝堂謹啓中國電話壹千壹百四十三號

葠茸補腎丸

此藥專治男子先天不足後天虧損少年破身太早房勞過度腎虛腎寒精冷如氷不能種子陽痿不興興而不久夢遺滑精腦髓空乏腰痛耳鳴精神短少自汗骨蒸以及婦女經脈不調赤白帶下下元虛冷久不孕育等症服此藥添精種子壯陽一補腎大有奇功每匣現大洋一元一打拾元整

立止咳嗽葯

〔此藥各埠均有代售外埠函購郵費自備〕

專治男女老幼諸般咳嗽不論年深日久虛損勞傷咳嗽吐血痰中帶血傷力咳嗽肺虛痰喘睡臥不安飲食少進內傷外感肺經不清此藥善能止咳定喘養血清痰能補能和能清能散管保去根永不再犯立見功效每付現大洋四角拾付三元五付一元八角

神效虎骨酒

專治腰腿疼痛手足麻木半身不遂五勞七傷服此酒神效每大瓶現大洋二元中瓶一元

開胃止痛丸

專治男婦心胃疼痛胸膈脹滿飲食無味嘔吐惡心寒積肚痛等症服之甚效每付現大洋三角每拾付二圓五五付一元參

雙合化痞膏

專貼男婦諸般積聚心胃疼痛胸膈滿脹氣逆不舒泄氣瀉痢疾遺精痞氣腿疼痛手足麻木小兒食積痞塊下墜脫肛肚腹疼痛常貼此膏化痞消積速效每貼現大洋四角

牛黃上清丸

專治上焦風熱痰火內發言語繁亂或頭眩暈咽喉不利風寒身痛聲塞不通口燥舌乾四時瘟疫眼目赤腫耳鳴等症服之神效每大盒現大洋一元小盒五角

保胎健母丸

專治婦人患墜胎者或一次二次或受孕之後久服此藥萬勿墜胎之患誠屬保胎之良藥每匣現大洋一元

宋氏救喉散

專治咽喉諸症單雙乳鵝喉瘟疹痘毒纏喉花柳攻喉或腫破爛水漿不進吹之立見功效每大瓶現大洋陸角小瓶參角

市價（日）電接
上海匯水　大連匯申　上海標金
七七兩一分　七三兩六　三七四兩一
引所　高安成交額　現物　八三五.〇〇　七九九.〇〇　五七五萬　八三五.〇〇　場外八七〇.〇〇　後場　八三三.〇〇
引所　遠期寄引
八月限　九月限　十月限　十一月限
所引　現物　七九一.〇〇　七八四.〇〇　後場
產　七月限　八月限
特產　八月限　九月限　十月限
品　十一月限　一月限　二月限

神皋雜俎

歡迎投稿

社會小說　哀史（三九）

（法國囂俄原作　儒丐移辰公譯）

第十二回　接紙星埋跡人海　露破綻絕處逢生

還有一個衣兜內。裝着假髮，面具等類。此時這個老媪。更覺得又驚又怕。完全把蔣布善當作了盜人。又過幾日。蔣布善並未帶着蔑賽。獨自一個出去散步。時候在晚飯以後。他每逢外出。必到禮拜堂聽講。那禮拜堂門前。總有一個老乞丐。在那里要錢。蔣布善走在他面前。必然把一個小錢給他。這老乞丐已有七十餘歲。從前便在這教堂內作小使。這日蔣布善又走在他的面前。只見他低着頭。好似睡着了。當下便由錢包內取出一枚小銀錢。交在他手裡。誰知那乞丐。猛然一抬頭。倒把蔣布善嚇了一跳。借着那大門的燈光。一看這個老乞丐。却不是平日常見的那個乞丐了。早已把蔣布善驚得呆了。那乞丐也不住把蔣布善看了看。順手接了那錢。又復低下頭去。用帽子把顏面遮住。再也看不見。假使蔣布善若是個胆小的人。今天必然把他嚇壞。可是他依然鎮靜着。心裡却不住突突亂跳。他不住又把那乞丐端詳一回。只見他的衣帽態度。完全是常見的那個乞丐。或者他看差了。雖是他自己也不能不疑惑。又不敢教那乞丐再抬起頭來細看一回。只得裝作沒事人一般。同到自己的寓所。他終以為方纔那個乞丐。不是乞丐。或者是偵探長驚比態。於是他在這一夜中。竟被驚比態的面影所纏繞。一夜也不曾睡着。他又後悔當時為什麼不教那乞丐抬起頭。看個明白。也省得如此狐疑。到了次日。依然去到教堂去。倒要看看那乞丐到底是誰。若眞是驚比態。也得看個水落石出。否則這種疑疑的苦痛。倒不如被驚比態捕了去。反覺安樂。他一邊想着。已到教堂門首。只見那個乞丐。依然照每日一樣在那里要錢。並且也沒垂着頭。他的顏面。也確和平日一樣。怎麼這樣的一個可憐的顏面。會看成猙惡無比的驚比態呢。（未完）

紀實小說　觀劇（續）（憾水）

我和同學C．M二君。不用說當然是走向劇場。我們這窮鄉僻縣每逢到上巳辰。這上帝廟確是非常的熱鬧。廟裡搭的看臺。把全劇場繞成一個圈子。圈子是來往上廟燒香的男女和小販的貨攤。還有許多乘機貿易的飯館。列成一排。已經像個市集了。

當我們走進劇場。就聽得鑼鼓喧天。隱約火着一種不和諧的靡靡之音。看C．M二君神情惚惚。面上欣欣然有喜色。脚步不住的加快。那中若被一種偉大的魔力所吸引。我這時也似乎完全失掉平常的鎮靜了。臺下的觀客。已滿的擁擠着。好似銅牆鐵壁一樣。我們用偉大的氣力。側着身體。漸漸的挨入裡面。督眼就看見那臺額用偌書寫的「神人共悅」四個大字。一見而知這是上巳辰的祀戲。我們僻縣迷信的深刻。也可就推想而知了。這時候。一陣雷動的叫好聲。從四圍逼緊進來。把我從白日的夢境中喚醒。我的眼睛緩離開了那幾個大字。去觀察四周的狂人。又注目前面舞臺上的劇境。正在演着古裝的牧羊圈。扮朱春登母親的那個變端。和扮他妻的那個郎蘭英。都是這雙盛班中有名的脚色。所以在她們出來剛唱幾句的時候。就有這般熱烈的叫好聲。去歡迎她們。她們也流露着似水的淚眼。向臺下觀客們獻媚。我看見她婆媳對面哭的形容。好像把我的靈魂攝取去了。和她們一樣的陷在悲哀之中了。我忘却了一切看戲的人們。忘却了C．M二君。忘却了我自己所在的地方。已經是栩栩然的幻化在臺上的她們的新劇中了。猛然觀客一擁覺得一閃。我復又蓮蓮然癡呆般的在臺下立着。啊！我們這窮鄉僻縣要是演着這樣好戲。也就足以滿足我們的慾望了。可是用我另一個心理來考察。却有不盡然的。那使我失望的地方。也是在在都有。怎麼說呢？我們這僻縣演野臺戲。是極端不用背景的。唯有桌子。與椅子。兩根竹竿拴上一大方藍布而已。山嶽。海洋。宮殿。行軍大帳。道路。城垣—無論表示如何的光景。除把這些配置外。永不見有幾件別的東西。只有戲子用力除去門門假裝的手勢。觀客就不得不作空間有門的想像。例如適才這齣牧羊圈。戲子用黑衫蒙上頭部及背。伏在臺上。觀客就要想像到這是一羣馴的順羊。當朱春登得官返里。意氣揚揚的把那有流蘇的鞭一振。觀客就要想像到戲子跨下嘶着桀驁的紫騮。因為這是我們窮鄉僻縣司空見慣了的東西。所以容易把這理解。只要把桌椅積疊了。說這是牧羊山。這些鄉紳也會毫不抗拒的承認。只要戲子把片足一提。說是在跨門檻。也會作依樣的想像。不但這樣。並且有時於這離了寫實主義約束之世界中。反會感到意外的美感。譬思到這裡。就回憶起去年今日張雲仙的梅龍鎮來。她扮了旅店之女。每逢跨門檻時。必在那褐色的褲下。勾起那小脚來。把鞋底給人看。像那小鞋底這類東西。如果無駕客的門檻。恐怕不會令人見了起那樣可憐心情罷。（未完）

筆記

▲文藝叢考再編（陶明濬）

序志

劉氏又曰敷贊聖旨。莫如注經。而馬鄭諸儒。宏之已精。就有深解。未足立家。按劉氏之意非必以注經為無用也。又非必以注經為不如自為文章也。以馬融鄭康成諸儒所注經學固已精矣。後儒不必再為掇拾。自取勞而少功之譏也。其言固甚是。然而未盡。夫聖賢之道至大。六經之義無窮。必專恃馬鄭二人。以為經之義已盡。而毫髮無憾。亦未免太隘矣。經書人人皆須讀之。人人皆求其解。仁者見之謂之仁。智者見之謂之智。人之所見。各因其心。人心不同。各如其面。豈敢謂天下之面。必如馬鄭之面。天下人之心。必如馬鄭之心乎。同一經也。馬鄭以為如此。衆人或以為如彼。其是非本不可專斷也。莫若付之天下人之心。而聽其制別。則千萬人之心思。不為馬鄭所囿。而轉因之以開發。皆可以口誦其言。心知其世之人。故經義不盡。則天下後義。身行其道也。必謂注疏。為馬鄭所專有。不許後人再贊一詞。再參一義。其於擁護馬鄭。則誠得矣。其如固閉天下之人心何。六經之教。必因而不昌。人之思想必因而不近步也。

且劉氏謂解釋經義。在馬鄭為已足。豈知其後。唐有孔陸。宋有周程張朱。清有王顧毛朱諸人。經學專家。日出日多。訣經之心。執聖之權補前人說之未備。應時勢而立言。皆為馬鄭之畏友乎。然則劉氏之言。何為而出。曰劉氏專研文章。當時有人。附會經學數言。便已鄙棄文章。為不足道。為不足為。其人之可厭。亦已為劉氏所深嫉者。又況其所為經疏。又不不類。既不能若馬鄭之精。又不能若馬鄭之詳。馬鄭之所能解者。則改頭換面。以為余既已知之矣。馬鄭之所有疑者。則亦鉗口結舌。瞠而莫對。若是而自以為通經。而菲薄文章。其可笑也孰甚。然齊梁之間。所謂經學。倘係承兩漢而後。固守訓詁。卓然名家。不易[illegible]。不敢亂也。若在宋明以後。近世以來。經學家。如過江之鯽。日出日多。同一義也。此人能言之。彼人又語之。陳陳相因。更令人生厭作嘔也。

戲評

▲談談潔氷清（續）（敬）

錢孟琪為錢維德之女。生長於惡劣環境的家庭。而沒受傳染。獨能保持其貞淑賢德。眞是難能可貴。成人之名而非自私。諫文改過。惠施細人。予深感富而不仁者殊少此女。亦深希為此等人子女者。勉力効之罷！予不盡馨香祝之矣！

黃伯堅為錢維德的司賬。黃發淵的兒子。全片伯堅所表現的。不過是一個意氣用事的少年。發淵包辦婚姻。給他定了錢孟琪。他就醉而逃走。致遭意外之傷。急孔逢春之急。毀錢維德之匾。致本鄉不能駐足。逐致窮困上海。設無孟琪之助其結果將不堪聞問矣。吾黨少年。每一舉動。固不應放棄人格。然亦應自處理。勿徒用意氣致墜於危難境也。然而伯堅以一初出之少年。竟能富貴不能淫。威武不能屈。與孔素仙落生貞潔的愛情。眞新青年之好模範也。伯堅之青年亦當自有所警也。

陳有才為錢維德之走狗。助桀為虐罪又甚焉。未後致遭搖棄。嗒然而走。為走狗者當其鑒諸！

孔素仙為漁夫孔逢春之女。天眞爛漫。毫無虛假。與黃伯堅之愛。始謂眞愛。現在盛倡倡戀愛自由諸女士。亦當自省其所講之愛果何愛也。

再有片中表現上海的出版界。『白費心血。簡直沒人要』『要做一本姨太太的艷史就好賣了』。可是也要有些兩情門路『吾仍不禁為中國的出版界一哭。為現在人心一哭。尤其是為我們奉天的出版界一哭。因為無論有什麼稿子。貴賤都沒人要。嗚呼！嗚呼！

末了的幾句話就是中國尚不乏人尚有志士拿出血力來給民衆來造些好的藝術品。這是我們應當感謝。也是應當去勉力扶持使他進步的。此外。對於我們奉天的電影園還要幾句話說。北門裡這個電影園本不適宜於電影。暫用不過是勉強罷了。現在所有人欲建築電影園。不盡祇其急速成功。再有觀衆每有不顧自己體面者。竟有軌外之言語軌外行之動。在他自己來在電影園。因屬是醉翁之意不在酒。然而其奈公安何。予閱天津北京各電影園。幾成為吊膀所。不意我們奉天電影在初發幼的時期。就有這個怪現像。眞不禁為電影園的前途一哭。奉勸觀衆。要自己尊重自己罷！

二十。三。一九二七。

談叢

▲譚猴（江柳聲）

猴為畜類之一。其同類者。如猿猴狙穴（犬旁）民。形式約略相似。而名稱則異。有胥童巴兒山公野賓漸胡（鼠旁）猩猩狒狒獼猴獑猢種種名稱。指不勝屈。歐美各國產者。別其種類有三。一為長尾。二為短尾。三為無尾。其性狡猾。罩作跳舞。而不好靜。獸類中推為最靈利者。惟猴雖靈利而思人。若不思人。必受大害。夫其動作與別種獸相異。如食菓棲林。哀鳴長嘯。扳條過樹捷。若飛禽。其外種種敏慧活潑之技能。又屬他獸所不能者也。足短臂長。頰有兩嗛。尾大而長者曰禺。能以尾端捲木。懸身作翻空舞。尾短而頭大者曰獨。狀惡性頑。而大如犬。鼻孔連唇。眼深眉凸。齒大嗛長。力強性妬。怒則以手爪撲物。姤則以手拖殺同類。此謂獨一叫而猿散者。即此謂也。尾長而仰鼻者曰穴（犬旁）。髯多而鬣長者曰猱。此二類頗馴。無尾而身長者曰猩猩。性極如人。長約四五尺。口中上下有齒卅二隻。兩頰併嗛。胸闊胃凸。鼻無準樑。指有黑甲。兩蹠相對。每於叢林中以枝葉作小屋。棲身以居。嘗有獵人入山。見一牝猩懷抱雛兒覓食。獵人鎗發之。彈中其胸。吐血瀕死。力擲其兒於枝杪。遂昏絕而斃。兒抱枝哀號。聲頗悽愴。殊堪憫惜。其感動人心有如此者。

美國博物院。內有觸範。專畜猴屬。種類繁多。不及備錄。小者如兎。大者如豕。授以跳舞等種種遊戲。均能一一如人意所作。其性喜暖而惡寒。產於赤道附近各國者為多。若携往北方嚴寒之地。三四年間。每因肺疾而斃。亞美利加洲其類頗夥。由園菜木。從熟時均被竊掠一空。其竊取之法甚奇。先使一老猴登高瞭望。有無人類所見。然後合羣列隊而來。分登樹摘菓者數猴於上。站立樹根者數猴在下。以便互相傳遞。頃刻間可盡一樹之菓。若盡又顧而之他。如遇園丁所見巡獲。其登高遼望之老猴。須大聲疾呼報警。羣猴則一鬨而散。逃遁殆盡。若老猴忘報。羣猴即共撲殺之。其狡猾如此。所謂猨穴（犬旁）晚成羣。其一僉菓之宵小乎。

雜錄

▲俗語討源（三七）（冷佛）

▲不可多事。（唐書沈傳師傳。）嘗擇邱吏尹倫。遲魯不及事。官屬屢白易之。傳師曰始吾出長安誠倫曰。可闕事。不可多事。倫如是足矣。故所莅以廉靖聞。

▲味食味言。（劉向說苑）湯曰。藥食先嘗於卑。然後至於貴。藥言先獻於貴。然後聞於卑。故藥嘗乎卑。然後致乎貴教也。藥言獻於貴。然後聞於卑道也。故使人味食。然後食者。其得味也多。使人味言。然後聞言者。其得言也少。

▲鼎足而三。（管子）君忽曰。吾之人者之於齊國也。譬之猶鼎之有足也。去一焉。則必不立也。（按三人。召忽。管仲。鮑叔。）

▲水平不流。（管子）水平而不流。無源則邀竭。雲平而雨不甚。無委雲雨則邀已。

▲倒裳索領。（鄧析子）。責疲者以舉千鈞。責兀者以及走兎。驅逸足於庭。求後捷於檻。斯逆理而求之。猶倒裳而索領。

△假以指喻。（子華子）太古之聖人。所以範世訓俗者。有直言。有曲言。直言者。直以情貢也。曲言者。假以指喻也。

△死灰復然。（史記韓長孺傳）獄吏田甲辱安國。安國曰。死灰獨不復然乎。田甲曰。然即溺之。

△發縱指示。（史記蕭相國世家）高祖以蕭何功最盛。封為酇侯。所食邑多。功臣曰。臣等身披堅執銳。多者百餘戰。少者數十合。攻城略地。大小各有差。今蕭何未嘗有汗馬之勞。徒持文墨。議論不戰。顧反居臣等上。何也。高帝曰。諸君知獵乎。曰。知之。知獵狗乎。曰。知之。高帝曰。夫獵追殺獸兎者狗也。而發縱指示獸處者。人也。今諸君徒能得走獸耳。功狗也。至如蕭何。發縱指示。功人也。且諸君獨以身隨我。多者兩三人。今蕭何舉宗數十人皆隨我。功不可忘也。羣臣皆莫敢言。（未完）

別錄

▲牧草庭（庭園）（邱震綸寄稿）

牧草庭之培植法

牧草庭之培植。宜選矮性草種而栽植之。大規模牧草庭。須用犁具。將庭園土地耕起。復用耙子。將土塊粉碎。作平坦地形。再播以矮性牧草種子。俟牧草芽出土二寸許。以人力刈草機器。或鐮刀屢次刈取。經一二次之刈取。遂成青嫩牧草庭矣。庭中放置網球。蹴鞠等遊戲器具。或置小兒玩具。以供家族之團樂。假日邀集鄰人。或戚友蹴球園中。既能增進人品於清高地步。又可聯絡羣人之友誼。此為處世不可缺之要道。但大雨霽後。或春雪溶解時。地表濕淳。踏步庭中。易損害草根。故須待地表乾燥後。遊戲庭中。方免草根之損傷也。

牧草庭之管理

牧草庭分大小規模二種。大規模牧草庭。多設於公園。及都市郊外。假日遊覽之所。小規模牧草庭。多設於家宅附近。隔窗眺望。樹陰綠草。不勝美觀。庭中時有飼養家禽。或家兎類。以作兒童之娛樂。并增進兒童動物學之智識。若飼養過多。又可為家庭分業。以獲經濟之利益。管理法年中刈取數次。每周刈取一次。乃至二次之多。故庭草之高。僅達一寸內外而已。刈取法。分人力。馬力。氣力三種。人力刈草機器。機體輕便。價值低廉。雖婦人小兒。亦能運用之。其運用之法。以兩手推移機器。因機輪運轉。連帶機齒互相移磋。類似剪髮式。剪斷牧草。馬力刈草機器。以馬力牽引而運轉之。沿中東路線。俄人多應用此機器。以為刈取洋草之用。效力較人力刈草機器。迅速數倍。氣力刈草機器。即歐美人動用氣力。裝置瀛車式之刈草機器。此機器雖兒童。亦能駕馳縱橫於綠草庭中。效力較馬力刈草機器尤速。效將牧草庭。應注意二三要點。陳述於後。

牧草庭之管理

（一）牧草庭中禁止堆積乾草。木片。棍棒等物。如誤將此等物類。投置庭中。遮斷光綫之透射。則牧草易罹頹死之虞。即或除去堆積物件。其後發之牧草。遺永久之黃痕。以傷牧草美觀。家畜糞便。尤為傷害牧草之要因。

（二）牧草庭衰退時。宜於早春清晨將人造肥料。撒布於庭中。及降雨時。肥料為雨水融解。流布全庭。但廐肥有臭味。易傷牧草之生長。及其美觀。切宜禁止之。

（三）衰敗牧草庭施肥數月後。如仍不恢復原狀。第一法。唯將牧草庭土耕起。施撒肥料。從新撒播牧草種子。第二法。將他處富肥料分之土。運於牧草庭中。厚自五分乃至一寸。再於牧草庭上。散播牧草種子。復以覺拌機。或草拖子類混合庭土。此法雖屬簡單。非極衰敗牧草庭。不能使用之。第二法。雖小規模牧草庭。亦須用重大勞役。否則難以恢復牧草原狀。此二法之外。唯有第一法最適宜。又最完善之方法也。

文苑

▲呈石竹山人（瀋陽裨鬼）

幽居豈必尋仙境。茅屋一椽足忘形。胸有奇懷眞磊落。門無塵迹亦清靈。北窗雲影千重出。東郭山情十里青。高臥烟霞隨意隱。何人會識少微星。

▲和佟質晦偶成韻

憫從山徑問前蹊。盜谷撐技聊自棲。習語我慚魯望鴨。長鳴人笑汝南雞。千年田海誰能識。一日陰晴尚不齊。浮寄乾坤惟行樂。萍蹤那復計東西。

廣告

遺失地照作廢事

逕啓者敝人劉山當年在富錦縣境五區安邦河欠○子承領毛荒壹段共墾地四拾伍晌四至分明東至王殿英西至于萬順南北俱至封堆業早開成熟地歷徵賦稅有卷載證時於去歲夏令託友人執是照抵富投縣代完賦稅乘其乘航船將照丟失覆經民知遂投富錦縣署呈明在案業蒙批准補發新照今後該照勿論流落中外人手概作廢無效故此報端特明以誌

以吉林樺川縣公民劉清海謹啓

聲明丟失地照

先年在富錦縣五區大青山報地六方照名陵惠卿六區下道口報地四方照名汪慶並汪清泰兩方四至縣署有案可查前赴哈爾濱途中被匪人劫無論落於中外人手概行作廢

陶惠卿　汪慶　汪清泰仝具

補腎壯陽添精種子聖藥

▲金剛片聖藥▼

主治先天不足。腎經虧損。房勞過度。手淫遺精。滑精精液缺乏。精冷精清。子嗣艱難。陰萎不知。小陰萎不舉。舉而不堅。堅而不久。房事早洩。老年精衰。夜發小便。精神困倦。頭暈眼花。耳作蟬鳴。行動心跳。動作氣喘。肢體無力。腰痛腿軟。形容枯瘦。夜不安寐。等症。凡因腎虧所發各症。無論新久按法服用均有特效。此藥純粹補劑。非市上所售之興奮品可比。如無病常服。永保無腎虧陽萎之虞。且體壯精神充足。故東西洋各大醫士。每治腎虧陽萎病。服之必囑其服金剛片聖藥。其藥性質和平。效力甚宏。不燥不寒。四時皆宜。老幼可服。毫無流弊。眞正百發百妙。全球無二。第一良藥也。每日早晚飯前服二片。白水送下。要有房事前一點鐘時服四片。奏效如神。腎虧陽萎之人。早服一日金剛片聖藥。早得一日全愈矣。此藥功效甚大。非徒自誇。患此病者。購服試用。方知言無虛謬耳

▲定價每盒大洋壹元二角。▲半打六元

哈爾濱道外正陽十四道街　總經售處老福春堂批發

安東 大生東　長春 恒春堂　樺樹縣 泰發永　肇州縣 福生堂　大連 華西藥房　小城子 天益堂　通河縣 華新藥房　公主嶺 三合公　海倫 興記藥房　綏化縣 春和堂　小城子 同興立　扶餘縣 天興棧　扶餘縣 同盛長　奉天 震泰報館　長春 天增堂　明水縣 泰和祥　三岔河 同慶和　張家灣 文升藥店　偉沙河 德增和　華川縣 德興永　海拉爾 洪順堂

呼蘭河 中興藥房　金州 志義成　阿城 世昌永　扶餘 慶昌福　長春 天保堂　安達站 吉盛隆　義縣 同昌魁　江省 義信成　帽山 福源合　一面坡 育成信　拜泉縣 魁昇東　呼蘭河 永盛永　北鎮縣 儀順永　江省 泰華西藥房　長春 德和義　寧州縣 世育堂　入黑河 永順彩　依蘭縣 德盛長　戊興棧 華新藥房　烏珠河 和發昇　一面坡 德和興

慶城 魁發東　甜草崗 泰和永　奉天 鼓樓南　奉天 歐美藥房　小南門裡 入吉祥　四平街 源盛東　雙城 華昌藥房　綏化縣 仁和公　江省三道鎮 廣和盛　同賓縣 振昇恒　新民縣 德盛東　哈拉爾 華英藥房　吉林 泰華西藥房　大五井子 世興源　張家灣 華西藥房　五常縣 同義成　拜泉 福盛東　奉天 永年西　依蘭縣 和發順　午莊 益和德

將欵匯哈十四道街外埠購買不加郵費不通匯費郵票代價

老福春堂總發行店

愛國諸君 欲白齒 固齒 嫩面（可用以擦面） 請用國貨

老火車牌牙粉

注意假冒　賜顧諸君如覺惡劣必係假冒請函告購自某處以便查究

製造兼總發行所　奉天中街賈記胡同　同昌行 牙粉公司 謹啓

▲老火車牌牙粉各埠均有出售賜顧諸君請就近購買

入院隨時應需

大東醫院

奉天大東關

院長 森川千丈

醫員 章琴詩

前在日本紅十字會病院勤務

電話一三四六番 二五二號

鐵道
鑛業
諸工用
機器
諸材料

合名會社
藤田洋行
奉天浪速通三層大樓

瀛關
瀛機
發動機
電動機
發電機
農業用
諸機械

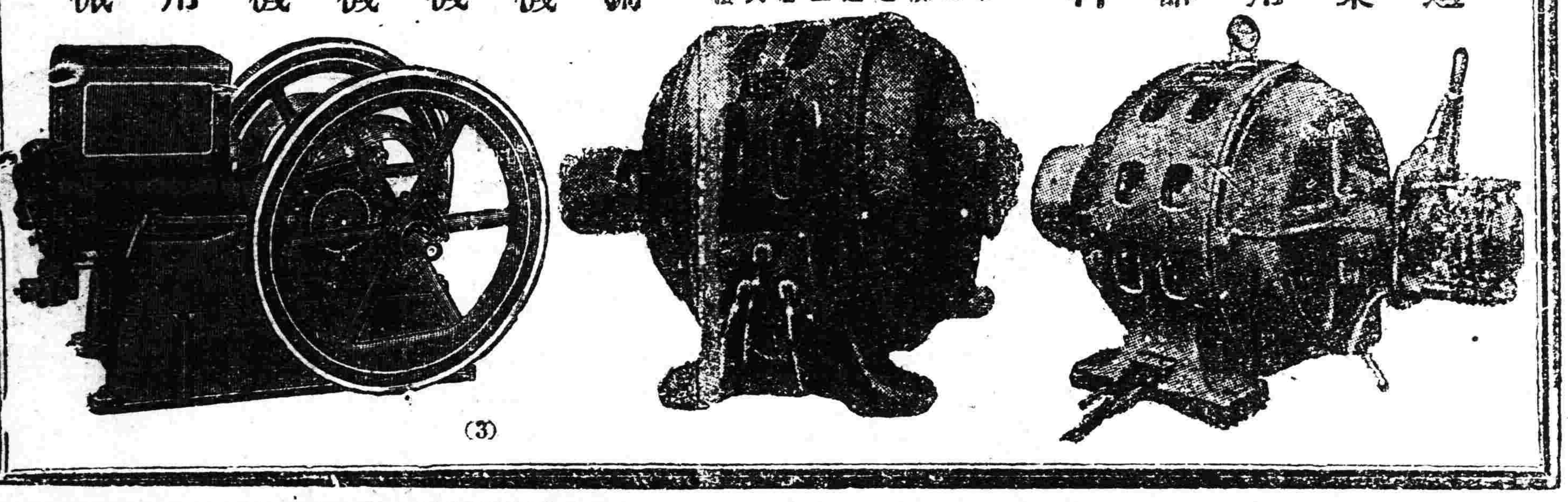

健腦強精靈藥
靈片(レーベン)

專門名醫證明
北京醫院長醫學士侯大夫
國立北京醫學專門學校教授醫學士陳大夫
金醫院長醫學士金大夫

卓効証明
岡田、福田、兩位醫學博士及北美羅賓遜博士

腦活精強、醫學上最高之論定爲腦經健全者係補給燐酸爲主要茲新出良藥靈片對於腦神經系病狀定奏可驚偉効

主効症者
神經衰弱、婦人頭疼、偏頭疼、眩暈便秘、上火記憶力減退、不安眠症、常心不平、生殖器機能力症狀減少、

奉贈
治療法 冊子文函索即寄

藥價 五角、一圓二圓、三圓、五圓半十圓

東京市銀座弓町
弘濟藥院

電報掛號二四五〇
電話 中二〇六號 日一七九〇番

啓新
唐山 馬牌 洋灰

歷經泰西先進各國專門化驗所化驗及格、發給證書、並經全國各鐵路、各船塢、各礦廠、工所需要工程、以及津沽各國工部局購用有年、無不交口稱讚、足見本公司洋灰成色優美無匹、本公司並造各種花磚、大小舖地缸磚、各種房頂瓦、瓷瓦、洋灰溝管、電桿等等、貨品繁多、不及備載、如蒙賜顧、請到本所、或各埠分銷處接洽、無任歡迎、
奉天小西關大什街北路東
啓新洋灰股分有限公司東部總批發所謹啓

招售
舶來新品到着
東省各縣城鎮於一名專代經售希望者來信照會

四大特長 絕對廉價、中味多量、品質優良、風味滋養、
風牌般 楓梨罐詰
大連市但馬町一番地
直輸入元滿洲總經理 旭商會 電話七五一四番 振替大連四〇六六番
奉天代理店 義盛興 奉天浪速通三番地

歐美生乳藥

此藥善行氣血力通乳管能使乳腺暢達乳汁濃厚有力無論老少或在產期之內乳管閉塞不通或乳汁雖有而不足或因氣火而減少者服此藥一瓶後乳汁湧湧而來定能增長八倍之多百服百驗凡缺乳者請服一瓶方知言之不謬也(定價每瓶現洋一元二角)
總發行所 奉天城內鼓樓南歐美藥房西號 鐘樓南路東亞洲大藥房分號

硫化染料、硫化曹達、工業藥品、各種販賣、
奉天大西關
三井洋行
中電話一一五五號 二一一二番
日電話五五〇番

有志汽車司機員者請來
招募生徒 本科、補習科、隨意科
教授關於汽車一切知識 每月一日開校
○位置 大連市秋月町一八 大連自動車講習所
○報名 大連市千代田町二九 大和染料會社內
大連自動車講習所
(電話六〇五七)
規則書函索即送

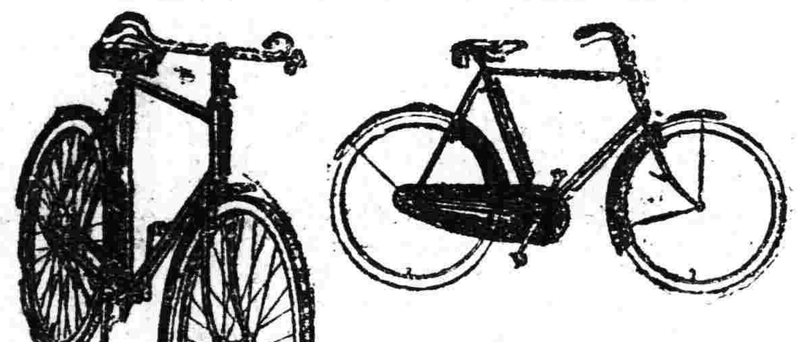

各國自轉車及各種零件
大批發
售價低廉 與衆不同
品質精良 各界贊許
如蒙惠顧 竭誠歡迎
住址 奉天大北門裡
昌和洋行
支店大連天津哈爾濱

奉天德慶增藥店

本號向在奉大小北關百有餘載批發各種藥材以及飲片丸散膏丹一應俱全久爲中外所贊美茲爲便利顧主起見特由工業區二馬路南胡同新平康街設立分號一處凡批發零售各種藥材概與老號同一不二精益求精以希推廣並聘到官取醫士王峻芝在敝分號應症妙手回春尤爲各界所嘉許並兼採運安徽浙杭各種名山茗茶如毛峰壽眉龍井白毫及加花香片等等莫不物美價廉有口皆碑務希各界抱病諸君無論陳疾新憂一經醫藥均可立起沉疴凡有陸羽愛茗諸君採購嘗試更如芻豢之悅口倘邀光臨無任歡迎恐未週知特此聲明
中國電話二百九十二號本主人啓

文鳥香皂

最新理化學
應用經濟的
優良製品也
總代理店 寺庄洋行

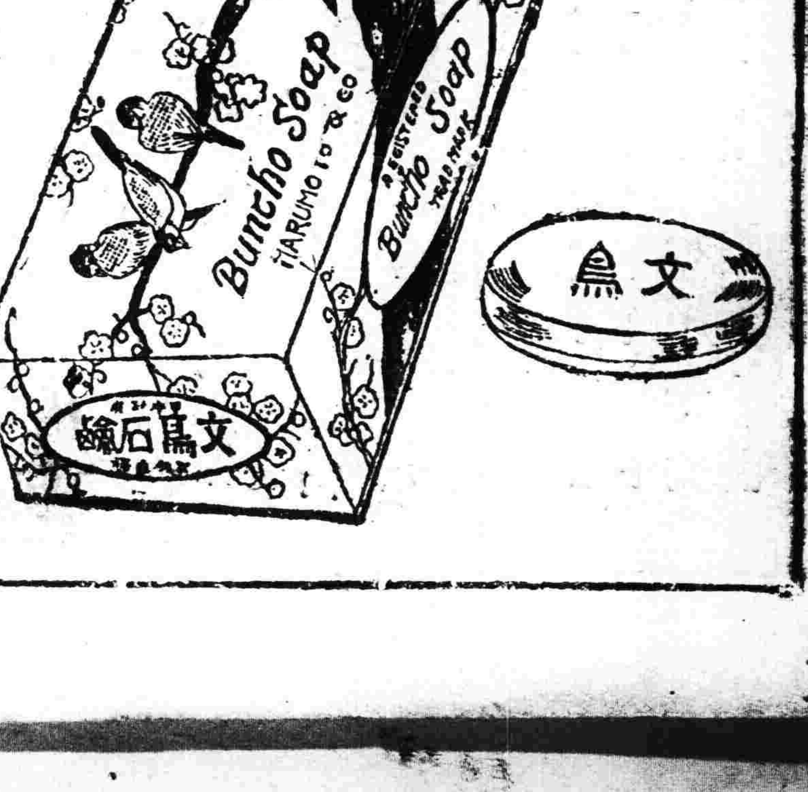

推獎良藥

花柳楊梅必治內服約
廣濟堂發賣
徽毒全治丸

此葯丸耑治一切楊梅諸瘡。花柳諸病。常常服用體內毒氣自去消。常常服用靜腦清血。拿胰子洗臟同樣効力明快也。
奉天省城小西關上頭佐藤廣濟堂本店
奉天新市街分號通化分此
鄭家屯分此白音太來分此
各埠東西藥房均有經售

小野田洋灰公司大連支社

大連市外周水子
電話三八九五番

本社	山口縣小野田町
平壤支社	朝鮮平壤府外勝湖里
愛知支社	名古屋市熱田町
創立	明治十四年
資本金	金壹千四百八拾萬圓
諸積立金	金貳百四拾七萬圓
年產額	參百五拾萬桶

內外一手販賣店 三井洋行

小野田洋灰之特質
一、石灰珪酸含有豐富
二、耐壓強力堅固無變
三、品質內容整齊優秀

（明治卅九年十月廿日第三種郵便物認可 華郵政局掛號認爲新聞紙類）

盛京時報

大連版

昭和二年八月四日

社論

人格 （首魚子）

如今評論人的。必說某人有錢。某人作大官。你要知道論人先要論人格。有人格的人。就是吳市吹簫。也比王僚強的多。受辱胯下。後人沒有知道那輕薄少年是誰。所以伍子胥韓信。反因受窮受辱而成名。那些淺見的人。只看見坐瀛車的。耀武揚威。要知道坐瀛車的人。他的債主子。比那步行的負債還多。又有一種人。在家裏吹得個天花亂墜。哄那些太太姨太太們。說我給你買房子。我給你買瀛車。我給你買鑽石戒子。於是一班沒學問的婦女。以爲是從此要大出風頭了。那丁娘十索的手段。今天做衣裳。明天買首物。今天聽戲。明天看電影。以爲自己的男人。大富大貴。眞是施施從外來。驕其妻妾。姑無論齊人是播間乞食的先生。說不到人格兩個字。就是是有錢有勢。大官僚。大富翁。有人格沒有。還是一個問題。彌了雖然有錢有勢。但是沒有人格。還不如衣敝縕袍的連襟。又有出身微賤職業不高的人。論起他的人格。比那大富大貴的高的多。這是就男子方面說。若說到女人呢。人格兩個字。關係甚大。以爲是隨夫富隨夫貴。那知道人格差了幾倍幾十倍。縱然是嫁雞隨雞嫁狗隨狗。恐怕他雞狗不如呢。所以論人先要論人格。人格不高的。縱然有些虛富貴。實在是靠不住的。也有一種沒有見識的人。遇見那些虛富貴的人。要打他的主意。不變成強盜了麼。我說一不必羨慕。二不必忌妬。還是養自己的人格好。

寰球名人德育寶鑑 （廿八續）

周才美娶媳。命掌家政。付以斗斛尺秤。敎其輕重出入。及大小長短法。其婦即欲辭歸。不願爲婦。周怪問之。婦曰翁所爲有逆天道。婦不敢逆翁命。又何敢逆天。翁沈思良久。語曰今後出入用一樣者可乎。媳曰未也。翁曰若何而可。媳曰翁所爲輕重出入者約數幾年。今當盡反所用。亦須幾年以抵前此欺瞞重取之過。然後出入一準公平。庶不至他日生不肖子孫。爲祖宗玷。翁欣然許之。後婦生二子。皆貴顯。

無錫華氏巨族也。聘官昜氏女爲媳。至親迎時。堅不肯嫁。父母再三問故。女曰聞翁家用兩樣斗秤。逆天致富。如過門後。他日生不肖子敗家。謂云所出。貽辱父母。如必欲女歸。須請於舅姑。必以家政付女。方敢行。不然寧爲尼耳。華翁聞之感悟。一如女言。于歸數日。即以所用斗秤。重出輕入。至滿前此所用年數。華氏先世。族中無貴者。至今簪纓日盛。皆出昜氏支派。

儀徵金某。營業典鋪。嘉靖初。江寇橫發。掠劫富家殆盡。惟金典無恙。有司疑其通盜。及冦被獲。訊其故。供云屢次往。見屋上有金甲神無數。故不敢進。問官猶未信。呼地保問之。皆云金某實係積德。凡典出輕入重。彼獨出入公平。估物甚寬。而限期又甚遠。且訪知取贖係親鄰之老而貧者。必破例免息。又冬則免寒衣之息。夏則減夏衣之息。行之數十年。率以爲常。令大獎賞。直指聞之。旌其門。

披博堆者。美國馬沙朱色州人也。以家貧故。未受完全教育。然天資卓絕。事親以孝聞。年十一。爲雜貨肆傭。非其所願也。而忠實特著。衣食所餘。悉以奉父母。如是者五年。乃應某巨肆之招。刻苦精勵。聲譽益著。有列各者。豪於資。業絲油。招披氏爲之助。披以年幼辭。列各曰。余之重君。忍耐一也。幹才二也。忠實三也。具此三長。奚年幼之足慮。披博堆感激知己。盆竭心力以任事。不及十年。其業火張。披亦致巨富矣。

美人巴批用曰。年十一。即出外謀餬口。篤實爲主人所重。氏有叔召之往。畀以職業。氏之爲人。態度和藹。舉動恭謹。以故人樂與交。而主顧下降。氏從無觸犯之事。亦無憎嫌之色。凡有所事。咸能篤實不欺。迨年三十有五。已爲巨業之領袖矣。

錢翁某。將卜居。有一宅將他賣姓。償價七百金。翁閱房。竟以千金成券。子弟以爲價過多。翁曰彼遑衆而售我。不忿價何以塞衆口。且欲未饗者爭端不息。吾以千金。而獲七百金產。彼願既盈。而他人亦無利於吾屋矣。已而他宅多以價虧求找。或轉贈。往往成訟。惟錢氏帖然。

（未完）

土用鰻

日本的風俗。在三伏中的土王用事十八天以內。過着丑日。叫作土用丑（土用就是土王用事 土用丑就是土王用事期內的丑日）習慣上要吃鰻魚。所以又有土用鰻三個字。日本讀丑字如嘔字讀。鰻字如嘔那義。每從土用丑日。必吃鰻魚。如同中國的習慣。冬至餛飩夏至麪。廣東人冬至吃雞夏至吃狗的事。都是一種風俗。七月三十日。是土用丑日。所以大連市內。凡賣鰻魚的。沒有一家不是利市三倍的。端午吃糉子。中秋吃月餅。各處都有一種應節的飲食（北京應節的飲食最多。正月初一（俱用舊歷）至初五 。吃年糕年菜餃子。十五日吃元宵。二十五添倉。立春日吃春餅。二月初一爆蟲初二吃餅。四月初八結緣豆。五月初五吃糉子。夏至吃麪。八月十五吃月餅。九月初九吃花糕。至吃冬餛飩。十二月初八吃臘八粥。二十三吃糖瓜。年中飲食。牢不可破。這種風俗。確也不可少。豈不是和土用鰻一樣麼。

養花 （闞乙仙）

花。無論是中國人。無論是外國人。沒有不喜歡的。喜歡他。自然是愛養他。有力的。千種百種也是養。無力的。一種兩種也是養。所以在大連住的日本人。無人不養花。因爲日本人住的房子。大小總有個院子。纔能養花 這是有造化的人。在大連住的中國人。多一半是沒有造化的人。因爲他是在猪圈裏頭住。所以纔沒有養花的造化。鄙人也是住在猪圈裏的人。雖性好養花。因爲住在猪圈裡。這養花兩個字。止好是無形消滅。養花的事。雖然是無形消滅。養花的話。無是無非。不妨隨便談談。

日本人好養花木。並且養的很好。鄙人是十分恭維的。今個是陰天打孩子。閒着也是閒着。有幾件養花的事。不攝胃味。要和日本朋友。商量商量。

一件是菊花。菊花的好處。已經被自古至今的。文人墨客說盡了。鄙人不必再麻煩。鄙人被日本朋友。約到大連。已經四年了。每逢秋天。菊花開的時候。必到電氣游園。大廣場。以及各處有菊花的地方。蹓蹓獨行 前去賞玩。所見的菊花。種類也多。葉子也有好的。花朵更不必說。是好極了。可見養花的人眞是煞費苦心。惟有菊花的枝。鄙人所見的。都是很齊整的。菊花是逸品。要長長短短。疎疎落落。方爲有致。若是長的一樣長。短的一樣短。和地與的高粱是的。不惟失了菊花的本性。實在是費力不討好。這是要商量的一件事。

一件是桂花。桂花除去香字。本沒有多少好處。所以古今的詩人。作桂花詩。多是說桂花的香。一到秋天。桂花的香也是不可沒有的。大連的花。中國的 日本的。種類很是不少。惟獨沒見過桂花。固然是鄙人少所見。多所怪。可見大連的桂花。也實在是不多。桂花在秋天。似乎是不可少的。桂花在北邊雖不如在南邊好養。並不是不能養。日本人好養花的不少。養桂花的是很少很少。不知是甚麼緣故。日本朋友。若能養幾顆桂花。一到秋天。滿院子都是香的。若擺在屋裏。滿屋子都是香的。不是更好嗎。這也是要商量的一件事。

一件是蓮花。夏天的花。是很多很多。若是在水裡的花。除了鳳眼蓮。幾於絕無。僅有蓮花一樣。顏色極好。花朵又奇又大。香氣極清。葉子又非常的別致。水裡的花。沒有比他再好的。宋儒稱蓮花爲花之君子。實在不愧。好養花的日本朋友。竟不養這樣好花。不是缺點嗎。明年請大家注意注意。這也是要商量的一件事。

附養蓮花法

養蓮花。先要選藕秧。藕秧。是要栽過一年的。約有手指頭粗。譬如缸有桌面子大。只要尺許長。帶藕節的藕秧。（荷葉。蓮花。都是從藕節發出來的）三四枝。相離四五寸離開缸邊。要一二寸。橫放在泥裏。泥是要水坑子裏的。栽好了。若是就上上肥料。他是盡長葉子不開花。栽好了的時候。水不必深。蓋得過泥來就行。等他長出小葉子來。再上肥料。肥料用豆餅最好。用豆餅的法子。是二成黃土。八成豆餅。捶碎了。和在一塊。搏成雞子大的泥蛋。晒乾了。拿在手裡。把手伸到泥裏頭。摸着藕秧子的藕節。把泥蛋。放在挨着藕節的地方。一個藕節。用四五個泥蛋圍着。到開花的時候。他是發一個葉子。開一朵花。這個法子。是試驗過好幾回的。夏天的院子。若是有幾缸蓮花。又涼快。又幽雅。又清香。日本人用的磁火盆。夏天養蓮花。是無上上品。敬告日本好養花的朋友。試驗試驗。

青島之今日

琴島舊侶著 （三）

一七飯館生意蕭條

飯館生意。除機關請客較多外。而商家請客則減少。其故由于從前之習慣。凡有客商來青定貨者。必有一兩次之酬酢。接收後。一般之生意蕭條。于是飯館亦因而蕭條。聞諸該業人語。在未接收以前。每年陽歷一二月。及陰歷二三月。又陰歷五月八月。大飯館收入。每月五六千元。接收後此數月中之收入。不及當年之半。而新開之飯館。以爲可以投機者。皆未及數月而歇業。此實例也。

一八海水浴

每年夏令。向例有外來之海水浴客。至青島避暑。接收後浴客不多。最大原因。前年有臨城之案。去年又有戰事。率皆裹足不前。然本地居住之人。海水浴者。非常之多。非但中上流社會而然也。即下等人。亦多入浴。惟下等人之入浴。往往一絲不掛。徘徊海岸。蹲臥沙灘。此爲中國之苦力。本不足與之講公德說禮義若有警察曉諭之。即可改過。德管時代 不準短衣之華人。往來南海沿。行走且不能。何況裸體而在海中往來乎。去年在海中。有海軍陸戰隊毆傷外國人。因之駐紮海沿之陸戰隊。遷至他處。此後沿海一帶。少爲乾淨。匯泉之海水浴場。純係歐化。雖無排斥黃人入浴之事。惟華人中不解外國語者。鮮有往浴之人。故下等苦力之踪跡亦少。

一九海濱之鐵欄杆

德管時代。不準短衣華人。行走於海濱。今則憧憧往來者。大半爲短衣華人。海濱之鐵欄杆。因多人踏之。皆彎作弓背形。兩年之成績。一至於此。在青島路口。並有鐵欄杆一條。不知去向。至於往團島所行之一帶。其鐵欄杆全然烏有矣。此種鐵欄杆。一爲防游人及車馬。致生危險。二則係一種美術的組織。以爲青島街之標幟。又如沿山森林 亦有鐵蒺藜以團之。防人入內。今則不見藩籬矣。此亦與海濱之鐵欄杆。同感時物之變。

二〇 紀念碑

青島紀念碑。在德管時代所建。即今之督辦公署前近海處。日本暫管時代。將碑文取下。以爲紀念。荏苒八年。交還中國。當時熊督辦百政具舉。未暇立碑。明年十二月十日。爲周年紀念。大衆慶賀。遂立碑焉。其文爲接收紀念四字。以誌不忘。然該碑本係用四面銅牌以嵌於洋灰碑上。乃中國之碑。僅有銅牌一面。尚缺其三。他日財政有餘。似宜補足四面。且現在之一面。因有錯字。補挖而成。亦似宜用完全銅牌。庶壯觀瞻也。

二一 街名

從前德國人市政。分作兩區。一爲外國人居住。即爲柏林街威廉街費德理街俾斯麥克街之類。日管時代。易其名爲靜岡町濱松町久留米町之類。一爲華人居住。則用山東直隸天津北京 濰縣即墨 等街以名之。日管時代。於華人居住之街。仍用舊名。但易以町字。其後又添新街。亦用日本之名。係純爲日本人所居。取其易記。臺東鎭之新街則用慶祥振興德豐豐盛等名。中國接收後。則仍其舊。而易町爲路而已。惟從前外國人居住之街。及純爲日人所居之街。接收後則又改爲洋式的街名。如安徽浙江路等。又本地人主張純以山東各縣爲街名。於是以曲阜肥城沂水日照各路命名矣。濮縣路與濰縣路。字跡相似。易州路與嶧縣路。字音相同。一市之內。有武城路。又有城武路。而廣東路近大港。由來已久。忽而添一廣西路於青島站前。相距甚遠且。既有廣東路矣。又添廣州路。其英文亦係廣東也。當時多未注意。今也不能再改矣。忽而省名。忽而埠名。忽而車站名。忽而山東縣名。此之謂名目繁多。

公議會招開 臨時董事會

大連華商公議會。於二十九日下午三時。招開臨時董事會。選舉常任董事。經衆表決。仍以舊任者連任爲適當。惟許萬亭尤玉山二人。因本當選董事。遂由安春和王奐清二人補之。共十六人。以四人爲一班輪流値月。檢察一切事務及帳簿。第三議案爲煙台東海中學校捐助事。擬先由董事醵金。然後令書記挨家勸問。以便有志者隨意輸捐。董事會當場決定者。

張本政　小洋百元
劉仙洲　小洋五十元
李升海　小洋五十元
王信齊　小洋二十元
安慈民　小洋二十元
安春和　小洋二十元
王典清　小洋二十元
林心栽　小洋二十元
賀洄濱　小洋二十元
孫德璋　小洋二十元
明吉昌　小洋二十元

此外尚未決定。新任常任董事姓名如下。
遲子祥。麗義堂。任召棠。曲子源。邵愼亭。王信鼎。安慈民。李銘臣。黃信之。郭華棠。邵爲臣。于壽亭。蔡苑香。李英堂。安春和。王奐清。

張太太逛浪速町

連日有一年約四十的太太。身材很高。纏足。黑色衣服。跟着一名女僕。旗人態度。年紀三十二三。又跟着一名男僕。年紀不滿三十。在浪速町閒逛。並在洪來盛買綢緞。又在浪華洋行一巡。這位太太。都沒有狐假虎威的氣燄。原來就是大元帥張作霖的太太。這位太太。總算很難得的。沒有軍閥的派頭。

臨海水產事情見學會

這是中日文化協會發起極有趣的一個會。叫作臨海水產事情見學會。並歡迎中國人多多加入。大致情形如下。日期是八月七日(星期日)早七鐘。在老虎灘水產試驗場齊集。並可以在試驗場標本室隨意參觀。七點半鐘。乘旅順丸。自老虎灘開船。九點半鐘。到大孤山。上岸或釣魚。或採海草或吟詩。或泅水。或作種種消遣。自備飲食。至下午兩點鐘止。預備歸途。兩點二十分乘船。約五點半回老虎灘。散會。是日有關東廳水產試驗場長別府良夫。指導講釋一切。不論是否協會會員。以住址姓名至文化協會報名。均極歡迎。會員以一百二十名爲限。清早報名。報名時。並交會費金五十錢。此欵係小撥船等雜項費用。大船往返費用。由文化協會負担。

新電話開通數目

本年七月新開通的電話。大連及沙河口。兩處的情形。已經登過幾次。玆將各地新開電話數目列左。

大連	一五五	沙河口	三三
旅順	一一	柳樹屯	四
金州	四	瓦房店	二
大石橋	三	開原	六
四平街	四〇	安東縣	五

七月二十五以前開通現已通話。

納涼電影

七月三十日晚八鐘。郊外土地會社在靜浦海岸演電影。叫作納涼電影。任人觀看。並不收費。也是因爲七月三十日是從前的天長節。所以錯用昨天以爲是令節呢。

新市街

前兩日天氣驟熱。三三五五。携老扶幼的。都在街上乘涼。或搬一小桌櫈。或坐地上。却也是一種避暑的方法。無如仍然是很熱。並不覺得涼爽。惠比須町一帶。地熱寬濶。更是在門外乘涼。而且有彈大正琴的。有吹箭的。有喝茶喝瀛水的。居然成一部落。可以算得是大連新市街。今年的納涼場。不如去年。可是遊人甚多。反覺得十分熱。園中有個無線電。聽的人更多。

不是麒麟象駱駝

上期請諸位猜一猜。不是麒麟象駱蛇。這七個字是怎麼講。我發表了罷。大和旅館的屋頂花園。去年有一個電飾廣告。用電燈紮成旗語。末後變作ホテル三個日本字母。今年六月二十五日。屋頂花園開幕。也有一個電飾廣告用電燈紮成變換動物。一個駱駝一個象。還有一個長 鹿。長頸鹿是非洲動物。叫作芝拉夫。英國名Yiraffe 日本在十五年前。把芝拉夫叫作麒麟。中國的新字典。也說起拉夫是麒麟。我說那不是麒麟。龍鳳龜麟是四靈。大約龍鳳麟。是想像的動物。不是常見的。所以葉公好龍不是眞龍。孔子歎鳳鳥不至。後來西狩獲麟時。孔子有吾道其窮之歎。如今的世界。只有龜是常見的。龍鳳麟三靈如何能生在今世呢。所以我說那不是麒麟。古書的麒麟。我也不敢說是眞的。總之麒麟是仁獸。芝拉夫不過是馴獸麒麟有鱗有角芝拉夫沒有鱗角。大和旅館的。是芝拉夫。所以我說。

『不是麒麟。象。駱駝。』我決不認芝拉夫是麒麟。湊起來就是『不是麒麟象駱駝』豈不是有趣的笑話麼。猜着的姓名。下期發表。

附言

不是麒麟象駱駝。這個答案。諸君投函。至八月三日郵局蓋戳者有效。本日既已公開。當然再投函便無效了。總觀諸君投函。頗有思想。下期將正取備取姓名。及贈品發表。惟寫明不是麒麟四個字的正解甚少。單說大和旅館的。是千篇一律。請下星期四一看便知。

社會萬惡

近日所有新聞。非常不好。情死事。妓女嫁人後出事。劣紳串通地棍騙客賣友事。拐帶事。奸害事。差不多天天都有的。本版不願登載。懲一不足以警百。反給不良分子。指示方法。本版視惡如仇。些小的壞事。總是隱惡揚善的好。

飲食注意

有拖盤賣麵包的。在市內售賣。文化台某宅。有小孩購買麵包。三人分吃。少時一同得上吐下瀉的病。想是該麵包不潔的原故。天氣炎熱。飲食上必須注意。更不可以格外貪涼。瀛水。生果。香瓜。涼粉。都是與人沒益的。這就是飲食衞生。小孩子不明白。作父母的。一定要注意才好。

升旗下旗

七月卅日。本是日本大正天皇的萬壽。今年這一天。已經不成令節了。可是在大連一部分日本人。仍然升旗。爲什麼升旗呢。是看見月分牌上。印着國旗。所以掛旗。日本有一句俗語。是旗日。就是看見月分牌上 的旗 子。應當掛旗。日本的典禮。有三大祭日。一神武天皇祭。二紀元節。三天長節。天長節就是萬壽。但是一代一代的更換。無怪乎把前皇的萬壽。還是升旗。我下半天陸陸續續。又下了旗了。我因爲有中國人不大明白。說是爲什麼又升旗又下旗呢。這其中有這麼一個緣故(各衙門。大公司。大銀行。都沒有掛旗。他們是曉得的)

電車遺留品招領

(玆將七月二十二日至二十八日電車遺留品公布如左)

(二十二日)共廿三件。已經本人領去八件。未領十五件。
(一)中國扇担●(二)中國傘。(三)商廉。(四)男扇子。(五)手巾包墨水瓶雪花膏。(六)羽紗包袱包蘋果。(七)絲巾包小學算術書及手工書。(八)舊背袋。(九)中國扇子。(十)小孩草帽。(十一)海水浴手巾褲子(十二)黑包袱。(十三)毛巾包褲子及圍腰。(十四)小孩草帽。(十五)中國鞋。

(廿三日)共廿一件。已經本人領去七件未領十四件。
(一)手巾包飯盒。(二)金手錶。(三)小鏟子二把。(四)紙網。(五)女草帽。(六)月經袋及毛頭紙。(七)提包內海水浴衣及手巾。(八)包袱(九)破毛巾。(十)破算盤(十一)筆記本及信封。(十二)玩具蝴蝶二。(十三)日本毛錢。(十四)包袱。

(廿四日)共十件。已經本人領去五件。未領五件。
(一)玩具小噴壺。(二)紙包雜誌。(三)女扇子。(四)外國人像。(五)舊廂袋鐵筒。

(廿五日)共廿七件。已經本人領去八件。未領十九件。
(一)布袋內飯盒。(二)骨製煙嘴。(三)日月球。(四)學生回數電車票。(五)中國化粧品。(六)女穿帽子。(七)鉗子。(八)鐵尺。(九)男扇子。(十)羽紗包袱。(十一)中國扇子。(十二) 提包內手巾 褲子眼鏡盒。(十三)海水浴衣帽。(十四)水泳定期票。(十五)黑洋傘。(十六)男扇子。(十七)空麵袋。(十八)小孩樹膠鞋。(十九)小孩書。

(二十六日)共二十七件。已經本人領去十一件。未領十六件。
(一)少年雜誌。(二)羽紗包袱。(三)無蓋木匣。(四)白運動帽。(五)男扇子。(六)褲子。(七)女響子。(八)舊電車回數票。(九)中國旱煙袋。(十)小孩木屐。(十一)女扇子。(十二)錢袋電車及圖章。(十三)中國錢袋內有日本三角錢中國銅子二枚。(十四)小孩皮靴。(十五)小孩木屐一隻。(十六)一圓金票。

(二十七日)共四十三件。已經本人領去十九件。未領二十四件。
(一)男扇子。(二)電車票。(三)男扇子。(四)日本五分錢。(五)女扇子。(六)包袱。(七)包袱扇子。(八)男扇子。(九)手巾包五分錢。(十)藥瓶。(十一)手巾。(十二)水筒。(十三) 錢袋日金七角中國銅子一枚。(十四)飯盒包。(十五)舊絲巾。(十六)小孩皮鞋。(十七)手巾。(十八)釣魚器。(十九)小孩木屐。(二十)釣魚器。(二十一)舊毛巾。(二十二)包飯盒。(二十三)毛巾(二十四)男扇子。

(二十八日)共五十件。已經本人領去十四件。未領三十六件。
(一)提袋內褲子毛巾。(二)女扇子。(三)小瓶。(四)中國草帽。(五)羽紗包袱內有金魚。(六)毛巾。(七)金一角。(八)電燈罩。(九)小孩草帽。(十)浴衣帽褲毛巾。(十一)叉(十二)折足。(十三)手巾。(十四)中國紙燈。(十五)手巾。(十六)毛巾短褲。(十七)茶碗。(十八)電車票。(十九)羽紗包袱。(二十)飯盒包。(二十一)中國扇子。(二十二)男扇子。(二十三)叉(二十四)叉。(二十五)中國扇子。(二十六)中國團扇。(二十七)布人兒。(二十八)手巾包海菜小孩木屐一隻。(二十九)浴衣。(三十)日金一角。(三十一)大包袱。(三十二)玩具水筒。(三十三)雜誌。(三十四)衣服。(三十五)飯盒。(三十六)毛巾。

菊癖

放送無線電

(春柳舊主)

近來大連遞信局。爲中國人娛樂起見。每天都有一段中國戲。星期二五兩天。是連東俱樂部會員演唱。大受歡迎。加以西崗花界。每星期也有兩三次放送。並聞現在物色其他的唱手。每日輪演一段。日前星期三日。原有西崗劉妓唱賣胭脂。在一個月以前。曾唱賣胭脂一次。有人不贊成。所以上星期三。臨時停放。賣胭脂一戲。在京津久已禁止。外碼頭往往巧改名目。什麼汴梁店呀。月華緣呀。仍然演唱。其實現在上海的戲。比賣胭脂還不如的很多。不過掛個新名詞。什麼人情劇呀。神話劇呀。就沒有人來干涉。實蟾送酒的作派。不比賣胭脂還壞麼。因爲實蟾送酒叫作人情劇。就沒有人干涉。三戲白牡丹叫作神話劇。也就沒有人干涉。因爲三戲白牡丹的問答。不比賣胭脂還壞麼。至於無論什麼不好的戲。我以爲還比電影強呢。電影的誨淫誨盜。是教人最快的方法。可以說電影是『社會不良製造速成所』這問題太大。將來再說罷。唱戲的唱白。不是人人聽得明白的。就是作派。已不是形容盡致。比電影強。況且放送無線電。更聽不清楚。可以不必干涉。該當局從諫如流。極其可感。但是有心維持風化的人。也可以干涉干涉電影才好。

花碧蘭出手好

(春柳舊主)

打出手一事。說起來本沒有道理。戰場之中。忽然換了鑼鼓。傳槍遞鐧。令看戲的人。以爲是換了一齣戲。鬧了半晌。再打起仗來。戲情戲理。都說不上。但是刀馬旦。必須能打出手。纔算一個好角。我從前說過。打出手可以保存。又要入情入理。我有一個妙法。從前有一齣戲。即作大賣藝。近二十年來。已經沒有唱的了。我以爲把大賣藝來改良。加上打出手。豈不好麼。再就是蕩湖船一戲。本來有丑兒拿轉花筒向岸上看。岸上必然很熱鬧。可以加上賣藝。再不然。溪皇莊裡頭。也可以加上賣藝。因爲那一班彈唱的美人。手無寸鐵。不能打起來。我以爲花德雷問那班美人。你們還會什麼。賈亮可以說。他們都會十八般武藝。花德雷說好。即叫他們演來。彼此先打出手。漸漸眞打起來。一定有人愛看的。閑話休提。永善的花碧蘭。打出手的工夫極好。二鐧單槍。二鐧雙槍。二鐧四槍。二鐧五槍。各種踢推挑送的架式。都有傳授。我從前看過朱四十的打出手(現在他兒子也還好)可算第一。如今這花碧蘭。實在不錯。大可以改良打出手的戲。刀馬旦中。能成一個人材。但有一件。海派的打出手。有用五指輪流在指尖上。轉鐧這一手實在沒有道理。

脚本

庚娘傳

第二幕 喪亂

小旦扮唐柔娘老旦扮病母扶上唱這才是。天降下。無情寶劍。眼看着。履巢下。有卵難完。無奈何。母女們。離鄉避難。病沉沉。那裏找。世外桃園。白。老身唐氏。所生一女。名喚柔娘。是我病臥纏綿。未曾起床。不料賊兵大至。肆行殺掠。只得帶女柔娘扶病逃走。但只說。四海茫茫。何處容身呢。旦。母親不必悲愁。孩兒攙扶母親。慢慢的走來。唱。恨只恨。無端的賊寇造反。狠著心。毒著手。同類相殘。直殺的閭閻裏。炊煙永斷。直殺的道路上。橫尸相連。直殺的陣雲昏。天容暗淡。直殺的血成河。白骨堆山。繁華城。變作了瓦礫一片。荒村內。也聞的鷄犬不安。顧不得閨門誡。拋頭露面。急忙忙隨母親。避難江南。白晝間。想充飢無處討飯。到晚來。尋破廟。就地安眠。實可傷。老母親。臥床染患。也只得帶病容。涉水跋山。只盼得有一日。河淸海宴。奉高堂返故里。蔬水承歡。老旦唱。實可傷。我女兒嬌生覥覥。任花容。任月貌。橫受摧殘。正行走。只覺得頭昏腦眩。一失足。倒塵埃。兩淚漣漣。跌介。旦。母親怎麼樣了。老旦。兒呀。爲娘頭昏眼黑。一陣陣心中發慌。大諒性命有些難保了。旦急四顧介。母親歇息歇息再走。一個人病痛也是有的。不要著急。老旦白。咳。不行。爲娘四肢無力。魂飛魄散。怕一刻就要死去了。旦唱。噯。娘呀。叫老娘。你不必神不定。一個人。誰莫有風火腦痛。待孩兒。前莊去。討飯來用。吃喝飽。自然兒災病減輕。老旦白。兒呀。此時居民。逃亡殆盡。你向那裡去討茶飯。你我逃難出門。已經五日。自從那日。有一個姓王的。給了我們一碗飯。直到如今。水米未曾沾脣。就不病死。也要餓死了。旦掩淚介老旦暈介在下場台角臥介。旦。噯呀。娘呀。你把心放穩妥些。等個人來救命罷。老旦握手白。兒呀。叫我這心裡。怎樣撇的下你呦。又暈介旦哭唱。見老娘。氣奄々。三魂不在。不由人。一陣陣。血淚傷懷。倘若是老娘親。變生意外。倒叫我。女孩兒。怎樣安排。丑扮王十八上。作營生。什麼好。作營生。作官好。作營生什麼好。作營生。作賊好。作官要作大。作賊要作小。官小不發財。賊大招兵剿。晉爵。發大財。不受剿。蓋洋樓。娶妾小。金銀珠寶用不了。轟轟烈烈活到老。指望逃出老天的眼睛。鬼神的查考。你看我。這打算。好不好。在下王十八的。便是。性情生來豪橫。假充貿易經商。辦事隨機應變。兒人能柔能剛。一向在這陽關大道。勾串匪類。撇騙錢財。不止一次。前日遇見一注好買賣。想要到手。沒有交易成功。今日再去張羅張羅。看台下介。衆位。你曉得我們這行買賣。是什麼買賣。告訴你們說。頭一宗是得俊俏的妻子。二宗是得無數錢財。三宗是得綢緞衣服。這三宗買賣。都是不化一個本錢的。待我尋找尋找。看看今天喜運如何。旦哭介。苦命的娘呀。丑聽介。呀。那裏來的這一哭聲。像是女娃子的聲音。待我四下一望。登高望介。哈哈。我那日看見此人一面。正想下手。一轉眼就找不着他了。只當他走遠拉。原來還在這裏。這可是一隻飛來鳳。今天一定出不了我的手了。不免向前答話。小娘子請了。作醜態介。小子這裡有禮了。旦回頭見丑認想介白。呀。原來是王先生。丑。正是。我前天看見你們逃難。怎麼這兩天的工夫。才走了這幾里地。今日還在這裏。旦白。你看。我母親病勢如此。走也走不動。這該怎麼好呀。泣介丑背作式介轉面白。可憐哪。眞可憐。我自從那日見了你母女二人。伶仃孤苦。就知道是孤單很。只是那日逃難的人多。老少黎民。亂跑之時。一轉眼的工夫。我就找不着你們了。聽說你們也是往州去。正和我是同路。今天又遇見了。咱們結個伴兒同走罷。你看好不好。旦多謝王先生美意。只是我母親病到這步用地。怎好趕路呢。丑。老太太病得怎樣。待我看看。爬地上視老旦。旦睜目看丑白。這是王王王王。說不出介。丑。你說呀。老旦。王王王先生你你你。又說不出介。丑。呵呦。我的媽。怎麼又說不出來了。旦。娘且養養神。不說也罷。老旦硬撑說介。承你好意。可憐他隻身無靠。指旦介。照照照照應罷 作氣逝死介。丑白。呵呦。嚇了氣了。旦驚呼。罷了。娘呀。丑向場下白。這可省了事啦不用費甚麼心計。生意就到手了。旦哭唱。見老娘絕了氣一命早喪。急忙忙。跪上前。摟抱尸腔。丟下了。女孩兒。無有依傍。到不如。母女們。同見無常。昏介。丑介。喚小娘子。快快醒來 你不醒來。我就不管你啦。旦又哭介。我的娘呀。旦唱。母女們。只顧得倉慌避難。出家來。未曾帶半文銅錢。又誰知中途上。遭逢禍患。這時候。倒叫我。左右爲難。丑白。小娘子。你只是哭會子。還能濟的事嗎。現在死尸在地。亡人入土爲安。須得趕快收殮了才好。旦哽咽白。王先生。你看我小女子。單身獨自。又無銀錢。該拿甚麼收殮呢。丑拍胸介。莫忙。有我呢。旦作疑訝難得狀白。萍水相逢。怎好兒累。丑。兵慌馬亂的時節。還說甚麼萍水相逢不好有累。我王十八自來疏財仗義。是個有名的大善人。就是買一口棺木。把老太太屍首盛殮起來。再叫幾個夥計抬去葬埋。這點小事。我立刻能辦。方纔承你母親遺言。把小娘子託付與我好生看待。我身尙未娶妻。小娘子未曾許字。倘蒙不棄。咱們作一對小兩口兒。那便是萬分之幸。旦想介。承你料理我母親身後之事。感恩正是不淺。只是我母親骨肉未寒。小女子熱孝在身。何忍覥然從吉。丑。只要小娘子一言允許。待我回到家鄉。再拜花堂。也還不遲。但須小娘子必得快快的答應。我好替你辦事。作凝臉介。旦低頭羞容緩白。只要恩人不嫌醜陋。小女子正在報恩無路。焉有不允之理。跪介。恩人請上。受我一拜。唱。唐柔娘嫌貧氣象。願與終身配鴛鴦。丑唱。聽罷言來喜揚揚。娘子果然是賢良。與我一全把路上。回到家中拜花堂。白。娘子。你看此地風聲鶴唳。不可逗留。我即刻去買棺木。叫人抬埋。你我趕緊上路爲是。旦白。先生多多費心。丑。正是。適才行人各陌路。頃刻胡成一家人。旦白。世事滄桑原無定。且隨流水看落花。請。同下。

(未完)

共

(一知半解生)

與朋友共。敝之而無憾。子路以外的人。不容易學得到的。不共戴天之仇。只能忍在心裡。復仇是不容易。又有講共同生活的。就是孟子所說相助友相扶持。如今這時代。那有這宗思想。只聽說『我的錢是我的你的錢也是我的。』這能說得上共同生活麼。近來新名詞。有共存共榮四個字。這是更不容易。一面的不是共字。若是兩面都了解這個道理。兩面都實行這個辦法。難。難。難。恐怕海枯石爛。也沒有那一天。難道這共字就沒用處麼。不然。打算用共字。先把右手舉起。或提或携。把左手拉起。兩手一握。便成一個拱字。右邊先有一隻手。然後左手共那隻右手一拱。只看那右手出力不出力便了。

名花小影 (七)

西崗四十七號 牡丹。入院以來。即享盛名。眞有花王之目。然花裡一生。非其所願。多愁多病。鮮牡丹而爲病牡丹矣。近已得自由。想不久名花有主矣。

文苑

▲子晉先生五秩榮慶以言志詩索和謹依原玉奉和

(丁燹生)

其一

淵源石筍學深淹。灑落襟懷脫俗嫌。朗月一輪徵朗抱。淸風兩袖矢淸廉。文章才思生花筆。經濟謀猷煮海鹽。大衍華年大業就。何妨耽酒醉消炎。

其二

儒珍當道切爭迎。市隱自甘志趣淸。早置功名於度外。閒看富貴似雲輕。庭前蘭玉駒千里。海內烽烟棋一枰。爲問桃源何處是。萬松山上壽星明。

其三

相見晚時願已違。舍君吾道與誰歸。那堪市井求壟氣。端賴高明指細微。叢箸名山應不朽。結廬連水未嘗非。年來反覺居遼適。乘興遨遊草色肥。

其四

名士風流酒與詩。每當酒樂詩更奇。學成養到功深候。花好月圓人壽時。海屋添籌增福履 泰華把盞話心期。餼生叨在門逢盛。天保歌來無限思。

苦熱行

(恨生)

大連今年之熱。爲歷年所未有。讀隨園先生。端州苦熱行。戲改數語以自嘲。亦備他人酒杯。澆自家塊壘之變法也。

我聞南越非炎洲(我知大連非炎洲)
四時皆春客可遊(四時皆春偉人遊)
豈知我來天時變(豈知今年天時變)
但有火老無金柔。祝融呵氣朱鳥吐。
沃焦登罷湯池投。治病非造軒光竈。
攻城乃試猛火油。熾炭誰安鄒子位。
燒尾都像田單牛。方麯司風懷令史。
吹綸被體疑重裘。無病而炙瘨痏滿。
不慚而汗浹背流。炙艾牙避屈突蓋。
均茵又遇周陽由。帶來之熱因人熱。
(因人之熱五衷熱)使我自問笑不休
(使人見我笑不休)七十老人何所求
(捨却昆明水雲幽)捨却江南水雲幽
(兩肩一口來荒阪)兩袪高驟來荒阪
(燕山炮響色不變)西江舟覆色不變
(易水兵至心空憂)端州水至心無憂
可奈秋陽故意暴老朽。
頃刻膚理焦灼聲嘶啾。
有目不得瞻洋樓(有足不能下危樓)
有脚不得登羅浮(有心不得西瓜浮)
思量消遣無別法。
惟有掃除奧室爲詩囚。
(惟有枯坐破室爲詩囚)
一枝筆當淸涼草。一竿竹對夏淸侯
(一張紙對夏淸侯)阿弟愛我怕我去
(無人愛我我不去)
時進瓜菓慰勞相遮留。
(不飽的飯碗慰勞相遮留)
試想江家大被縱然好。
(試想老妻大被縱然好)
可能此際同眠雙白頭。
不如一碗冷淘向天祝。
火徹早勸炎官收。赤燁勢消白藏至。
風輪高扇淸天秋。
使我逃出炎涼世界外。
依舊赤脚海上自把珊瑚鈎。
依舊赤手海上多把禿筆舌尖鈎錢鈎

心理研究

吝的種類

吝嗇是好事呢。是不好事呢。這句話甚難決定。與其奢也寧儉。現在的社會。奢侈到了極處。無論什麼人。總是入不敷出。家庭之中。如果人人都知道物力維艱。自然作家長的少些負担。無如要吃的要吃。要穿的要穿。這個要聽戲。那個要逛公園。社會上奢侈萬狀。最後的結果。生了吝嗇的心。生吝嗇心的人。可分以下各種。

一、官僚。自己積下些作孽的錢。怕的是悖入悖出。不能不吝。

二、有錢的人。除享受遺產的人外。因自己掙錢不容易。所以事事撙節。不能不吝。

三、年老的人。及其老也。血氣既衰。戒之在得。不能不吝。

四、貪人。因貧而貪。因貪而貧。怕是又陷於貧境。不得不吝。

此外吝的人甚多。吝雖不好。可有時還要算吝字是美德呢。

不知何心

貪生怕死。人之常情。寇至則先去。寇退則反。也是明哲保身之道。或者是與世浮沉。隱居偸生。古時的晨門荷蕢。楚狂丈人。這一般避亂避世的人。我想他們何以不說出眞姓名來。一不是貪官汙吏。怕人抓他。二不是國事犯。怕人害他。三不是坐擁厚資。怕人綁他。四不是犯罪的人。怕人拿他。五不是鬼鬼祟祟的人。怕人看破他。六不是淫奔狗男女。怕人捉他。晨門荷蕢楚狂文人。本是光明磊落的人。偏不說出眞姓名。或者這一般人的心理。前怕狼。後怕虎。說不出的苦處來。隱姓埋名 不願意有人知道他是張三李四。想不到遇見孔門聖賢。把他們記下來。到了幾千百年以後。雖不知這幾個人是誰。也算得是二千幾百年前。有這麼幾個無名的人。

魯乘

總商會討論三事

總商會日前下午三鐘招開董事會議。討論三事（一）計畫代辦軍需給養（二）規定修築北馬路工欵與動工期（三）議決向各商籌收維持地方捐。仍按前議籌收六成。定一二日內實行云。

限制輪船裝客

東海關稅務司近以輪船裝客。往往超過定數。最易發生危險極應嚴加取締。日前通告各船行。嗣後輪船裝客。遇有擁擠時。須聽候關員按照輪船載客章程。將額外人數卸清後。方准結關云。

工人應募之踴躍

秦皇島開礦招募工人一節。聞近日應募之工人。非常踴躍。計集中西南河元豐棧內者。日下已逾千名云。

前通行證繳銷

烟台戒嚴司令部。以前任王司令發給各職員之通行證。卸職時均未移交。而各職員亦未到部繳銷。深恐此後發生他項情弊。日前特出佈告。略謂前在司令部充差各職員。限一星期內將前通行証送部核銷。如逾期不繳。一經查出。即依法懲辦云云。

總商會收捐

總商會擬向各商攤籌之維持地方捐。定自前日起派商董挨戶收欵。前納捐百元者。今只收六十元。限兩星期收齊云。

哈埠水果已停運

烟台出口之各種水果。連年行銷哈爾濱一帶者。多獲厚利。茲聞某果商昨日前得哈來電。據稱該埠水果。現在貴賤無主。果商等得此消息。一律停止裝運。

商會調停水果扣

果業公所擬行之水果九五扣。一般水果商現仍反對。迄未解決。總商會深恐因此釀出風潮。刻正向雙方調停中。未悉將來如何。

貨稅仍收軍用票

總商會前奉道署函開。畧謂前奉省令。關於貨物稅局停收搭成軍用票。業已函達知照在案。茲又奉到省長文電內開。所有完納貨物稅捐已飭財政廳轉飭貨物稅局着仍照常搭收軍用票。仰即知照等因。該會奉此。已通告各商週知。

上海絲大落特落

上海招牌絲今春由六百五十兩。步步落至六百兩。茲聞絲商等前日均接上海來電。報告該埠招牌絲。現已落至五百五十兩云。

仙傳藥方（山旁人）

世上有仙人。這話說出去。有信有不信者。至於信與不信。亦惟听各人之自由而已。仙人能傳藥方。按方製藥。並能救活將死於疫者十萬人。此清初閩省巡撫某。其方至今傳焉。予自童子時。親助先輩。督製此藥。究屬童子。不知其藥方效力之如何。因窃錄其原方。一字不易。藏之久矣。上年六月。冷德甫之妻。患痢甚篤。余抄此藥方與之。餘藥製藥二百丸。只服四粒而愈。大連海關錄事韓聲九之母患痢症。得此藥四丸。服兩丸而痊。其餘兩丸。轉給其鄰媪之患疫者。藥到病除。此山旁人在本年本月目覩之事。至於冷某之與人者。治好多少人。余不得而知。今將此方照錄於左。除吾儕今已製就三五料外。願世之有心人。趁此荷葉正綠之時。些須配點。可防家庭全年之平安。特誌之以亟宣傳焉。

痢疾並絞腸霍亂斑疹咳嗽等症

頂上眞川連二兩四錢　乾薑二兩四錢　頂上眞川貝六錢去心　砂仁三錢去殼　黃芩酒炒二兩壹錢　丁香三錢　荊芥穗三錢　華撥六錢　廣陳皮三錢　炒麥芽三錢　車前子播去空殼浮皮要淨六錢

以上共藥十一味。須揀選地道上料。藥材。不可加減分量。共爲細末。用鮮荷葉搗汁爲丸。愼勿用蜜。每料分作二百粒。一丸可救一人。小兒半丸。開水送下。病雖至重二丸必愈。服後惟忌食魚一天。

此方乃係秘受仙傳。昔年閩省疾疫盛行。照此合丸。施濟治人數萬。無不應手立愈。蓋他方往往偏寒偏熱。惟此方寒熱交治。暑濕皆宜。藥雖平淡。而效驗非常。幸勿輕視。仁人君子。於夏季有荷葉時。多製施送　功德無量。

仙傳黃金丹

專治一切寒熱暑濕時疫感觸四時不正兼治一切腹痛泄瀉赤白

南滿鐵路七月分收入一覽表（中）

（單位圓）（△減號）（總收入合倉庫港灣雜收入等）

日期	客車收入	貨車收入	總收入	比較上年	本年累計
七月十一日	三七、一五一	一八七、七八七	二三九、八二六	三一、二五五	三四、八二、五六六
十二日	二八、〇二六	一八六、〇三三	二一八、七七一	二六、八二五	三五、三〇一、三三七
十三日	三二、一三三	一八六、六一二	二二三、二二九	三、五八三	三四、五二四、五六六
十四日	三六、一九五	一九三、七四一	二三四、五七九	六、六六七	三四、七五九、一四五
十五日	三三、六一〇	二〇七、五一六	二四五、六三九	三三、五七七	三五、〇〇四、七七四
十六日	二二、六五四	一七九、〇七五	二〇五、二二四	△四、〇三五	三五、二九、九九八
十七日	二九、六一一	一七五、〇九二	二〇八、七一九	△九四九	三五、四一八、七一七
十八日	三二、二一五	一九五、九二三	二三二、一八五	六四、四六五	三五、六五〇、九〇二
十九日	三二、六四七	二二〇、四六一	二五七、五〇三	五七、〇四九	三五、九〇八、四〇五
二十日	四〇、六六六	二〇五、五五九	二五一、二九六	四三、三二四	三六、一五九、七〇一

大連碼頭出入船隻運貨存貨一覽表（七月中旬）

日期	船隻	總噸數	入口數	出口數	存大豆數	存豆餅數	存煤數
七月十一日	六	一五、九九五	一、四三六	一三、〇八三	一三三、三四二	二四、七八二	三〇、二七八
十二日	一四	五一、四八七	七八四	三、一五六	一五四、五一八	二四、四三七	三二、五六三
十三日	一三	二三、八七九	二、七二五	一四、八七二	一三〇、五六八	二三、一一六	三七、九八七
十四日	一三	二九、六六九	二、四七〇	一八、〇七六	一三八、六七九	二一、五六九	四一、三一五
十五日	六	一三、五八六	一、六三七	一一、八四九	一三七、三七四	二〇、六七〇	四五、七五一
十六日	一二	二五、八四一	一、四九二	一三、二六五	一三七、〇三五	二〇、一一三	四三、七八〇
十七日	一五	四九、〇三七	二、七三三	二四、〇二七	一二七、九七六	一七、〇九〇	四二、一〇一
十八日	八	二七、二五三	三、〇九九	二四、五二三	一一四、三〇四	一五、六〇一	三五、五九五
十九日	一二	二一、五〇七	四、八〇二	一八、三九〇	一〇八、一五一	一四、七七一	四一、一二一
二十日	一二	三一、六五二	三、四四七	一九、八二一	一一一、〇六五	一四、二三六	四一、九五一

廣告

開院廣告
肛門病專門
痔核・痔瘻・出血・肛門
裂傷・肛門瘙痒症・脫肛
其他肛門病全般
大連市三河町
大連肛門病醫院
場所名稱　電話七八六七番

女界福
婦科中之第一神藥
百發百中　奇效莫比
專治婦女經閉不調或先或後下元虛寒久不受孕肚腹疼痛腰酸腿軟胎前產後崩漏帶下氣血不足交骨不開常患小產及一切虛勞諸症急服此藥莫不即刻轉危爲安起死回生實乃當今天下無比第一之神藥一經服用即知其功效之大而非常矣每瓶定價現大洋一元
大連西崗平和街四八西崗菜市東大門前
發賣本舖　德記全棧大藥房

交通銀行廣告
本行創設於清光緒卅四年股本二千萬圓專辦一切銀行應辦事務北京及各省各商埠地有分行或通匯機關如蒙惠顧無限歡迎
大連支店山縣通一四五番地
總行總協理 梁士詒 盧學溥　大連支店經副理 姚仲拔 錢家駒
電話五八九八番

辯護士法士
河内山武雄
辯民刑事訴訟事宜。並關於法律一切事務。
大連市山縣通三番地大廣場東
河内山法律事務所
（電話七六六七）

横濱正金銀行　奉天支店
資本金壹億圓（全額拂込濟）
積立金九千二百五十萬圓
電話（宿值用）日一一番　日一二番　日二五〇番　中四七一番
●總行日本橫濱
▲分行所在地
東京、丸之内名古屋、大阪、神戶、下關、長崎、青島、濟南、天津、北京、香港、上海、廣東、牛莊、大連、開原、長春、哈爾濱、西貢、新嘉坡、蘭貢、卡魯未達、孟買、卡拉其、馬尼拉、斯烏拉馬牙、斯馬蘭、巴大必牙、西脫尼、倫敦、里昂、漢堡、鐵列其删脫利阿布味、桑港、囉斯安賽路斯、細牙脫兒、紐育、利歐阿加內羅、布也納細愛兒斯

朝鮮銀行
本店　京城
支店出張所
內地　東京、大阪、神戶、
朝鮮　釜山、大邱、平壤、鎮南浦、元山、群山、木浦、淸津、會寧、
滿洲　大連、旅順、營口、遼陽、奉天、奉天新市街、鐵嶺、開原、長春、安東、龍井村、哈爾濱、傅家甸、
支那　上海、青島、天津、
露國、浦潮斯德、紐育、倫敦、巴里、其他內外要樞爲替外引均皆辦

發行人　宮川貫作
編輯人　菊池貞二
印刷人　石原庄太郎